

令和6年度（2024年度）

図書館年報

第86号

伊丹市立図書館

目 次

図書館の沿革	1 頁
施設の概要（館内案内図・所在地・開館時間及び休館日・組織）	9 頁
業務のあらまし	17 頁
図書館の経費	20 頁
図書館実績表	21 頁
図書館状況	23 頁
蔵書数・資料相互貸借	26 頁
図書館の事業報告	27 頁
伊丹市立図書館条例	37 頁
伊丹市立図書館条例施行規則	43 頁
伊丹市立図書館協議会規則	48 頁
別 表（阪神地区公共図書館協議会統計資料より抜粋）	
▼ 令和6年度（2024年度）阪神地区公共図書館統計	49 頁
▼ 令和7年度（2025年度）阪神地区公共図書館休館日・開館時間等一覧表	52 頁

図書館の沿革

- 昭和26年 4月 1日 伊丹市図書館条例制定公布
9月24日 新築工事完了
10月15日 伊丹市図書館開館（伊丹市伊丹相生町615番地）
- 27年 3月30日 落成式挙行
8月24日 倉庫・自転車置場完成
11月 1日 兵庫県教育委員会より優良図書館として表彰を受ける。
- 31年 4月 1日 一般成人個人館外貸出開始
- 33年10月 1日 母親文庫開設
11月10日 児童文庫開設
- 34年 4月 1日 高校生・小学生館外貸出開始
7月 7日 レファレンス（参考相談）業務開始
12月 1日 所在地番変更により「行基町3丁目96番地」となる。
- 35年 1月30日 各種団体公用図書貸出
- 36年 4月21日 閲覧室に座席指定制実施
- 38年 7月23日 親子貸出開設
- 39年 4月 1日 市史編纂係設置（翌年市役所へ）
5月13日 移動図書館車発足
- 41年 4月29日 倉庫兼書庫新設
6月 1日 一般閲覧室座席指定制廃止
8月27日 伊丹市図書館協議会発足
- 43年 1月 5日 児童室新築工事完了・開室
4月 「学校図書室」（伊丹市立南中学校・伊丹、稲野、天神川各小学校）の開放により、図書を購入配置
- 44年11月16日 車塚児童文庫開館（図書館分室的取扱＝配本）〈平成7年度で廃止〉
- 45年 4月 共同利用施設北センター・神津センターに定期的に図書の配本を開始〈昭和59年5月に神津センターへの配本中止〉
〈平成16年度に北センターへの配本中止〉
7月 2日 伊丹市立図書館（仮称）新築工事着工（千僧1丁目1番地の1）
- 46年 7月 7日 新館完成引渡（竣工6月30日）
- 47年 6月21日 共同利用施設南センターに定期的に図書配本開始
7月 1日 伊丹市立図書館条例制定公布

- 昭和47年 7月22日 図書館新館開館（市庁舎と同時に記念式典）
- 48年 4月17日 視力障害者用録音物等発受施設の郵政省（現日本郵政公社）認可を受ける
- 7月20日 夏休み推せん図書選定開始（小中学校と共催）
- 9月 4日 共同利用施設ゆうかりセンターに定期的に図書配本開始
＜昭和52年度で配本中止＞
- 10月29日 視力障害者用カセットテープ貸出開始
- 49年 1月25日 神津センター分室開室（神津センター3階）
- 7月 1日 親子なかよし文庫（ボランティア）に図書配本開始
＜昭和53年度で配本中止＞
- 50年 5月 3日 勤労青少年ホームに定期的に図書配本開始
＜昭和59年5月に配本中止＞
- 7月28日 共同利用施設楠センターに定期的に図書配本開始
＜昭和52年度で配本中止＞
- 51年 3月15日 自動車文庫車新車更新を購入し、翌16日より巡回開始
- 8月11日 共同利用施設藤の木センターに定期的に図書配本
＜平成11年7月に配本中止＞
- 52年 7月20日 東野センターに夏休み期間中児童書を配本
- 11月21日 南子ども文庫（ボランティア）に図書配本開始
＜昭和54年度で配本中止＞
- 53年 4月19日 車塚児童文庫移転（車塚児童公園内、車塚児童館）
＜平成7年度で配本中止＞
- 5月12日 婦人児童センターに定期的に配本開始
＜平成9年度で配本中止＞
- 8月10日 児童室行事にボランティアの参加開始
- 12月21日 共同利用施設下河原センターに定期的に図書配本開始
＜平成20年度で配本中止＞
- 55年 7月 5日 共同利用施設安堂寺センターに定期的に図書配本開始
＜平成4年度で配本中止＞
- 7月 5日 共同利用施設北河原センターに定期的に図書配本開始
＜昭和61年度で配本中止＞
- 7月12日 共同利用施設稲野センターに定期的に図書配本開始
＜平成4年度で配本中止＞
- 8月23日 共同利用施設若竹センターに定期的に図書配本開始
＜平成3年度で配本中止＞

昭和56年	4月	7日	東洋ゴム社宅集会所に定期的に図書配本開始 ＜平成4年度で配本中止＞	
	6月	1日	図書館蔵書のコンピュータ・データの入力開始	
	7月	9日	社会経済会館内市友会に定期的に図書配本開始 ＜昭和61年3月に配本中止＞	
57年	1月	26日	市住荻野団地高縄手集会場に定期的に図書配本開始 ＜平成7年度で配本中止＞	
	7月	2日	共同利用施設よつばセンターに定期的に図書配本開始 ＜平成7年度で配本中止＞	
	7月	21日	本館にコンピュータ・システムを導入して、図書貸出、返却、資料検索業務開始	
	8月	6日	共同利用施設池尻文化センターに定期的に図書配本開始 ＜平成20年度で配本中止＞	
58年	5月	24日	伊丹市立伊丹小学校東棟1階に図書館伊丹分室開室	
59年	2月	1日	伊丹分室にコンピュータ導入	
	4月	24日	神津センター分室（3階）貸出中止	
	5月	4日	神津児童センター（新館開館）図書館分室開室	
	6月	24日	三層目積層書庫書架構築工事完了	
60年	7月	1日	池尻分室（伊丹市池尻3丁目46番地）開室	
62年	10月	1日	コンピュータ機種交換および伊丹分室とのオンライン化	
63年	3月	2日	自動車文庫車新車更新（いすゞマイクバスP-MR112改造車） を購入し、15日より巡回開始	
	3月	28日	書庫三層目床増設工事（32.4㎡）	
	4月	25日	郷土・行政資料コーナー開設（市総務課と連携） 本館ロビー、警備員控室・職員玄関を改装 平和図書コーナー開設（一般室・児童室に開設）	
	7月	11日	市内小学生一日図書館員体験学習の受け入れ	
		～19日	＜平成10年度からトライやるウィーク事業受け入れに伴い廃止＞	
	8月	27日	池尻分室増築工事（19.44㎡→32.4㎡）	
	9月	6日	県立図書館協会主催「研究集会」開催	
63年	12月	1日	図書発注書誌情報検索システム導入（TRC図書情報発注検索システム「T00Li」）	
平成	元年	5月	1日	マイクロフィルムリーダープリンター導入
	2年	4月	1日	大学図書館を伊丹市民に開放するため、市立図書館と浪速

- 短期大学（現大阪芸術大学短期大学部）及び大手前女子短期大学（現大手前大学）との間で覚書を締結する
- 平成 2年10月29日 市政50周年記念事業〔絵画原画“田島征彦作／絵”〕特別展「原画にみる絵本の世界」開催（11月7日まで）
- 3年 3月20日 本館エレベーターの車椅子および視覚障害者対策工事
4月 1日 阪神7市1町公共図書館広域利用システム発足
阪神広域行政圏協議会・阪神公共図書館協議会
（阪神7市1町）
- 4年 4月29日 ラスタホール1階に図書館南分館開館
5月 2日 南分館オープン記念講演会
（大谷晃一氏『素顔の信長』）開催
9月 1日 児童室、午前中からの開室開始
10月19日 児童室の書架・カウンターを改装
- 5年 4月 6日 外国語図書コーナーを設置
- 6年 8月 9日 平和事業の一環として、千羽鶴を荒牧バラ公園内平和モニュメント周辺に飾る
9月25日 クラシック名曲レコードコンサートを開催
10月11日 図書館文学セミナー（関西大学との連携事業）を開催
- 7年 1月17日 阪神大震災により、2階一般開架室スチール書架（21本）倒壊、1階の冷却水管が破裂、図書（1万冊）水損、汚損
1月20日 南分館、通常どおり開館
1月23日 本館3階自習室のみ開室
2月15日 池尻分室業務開始
2月16日 伊丹分室業務開始
2月17日 神津分室業務開始
3月28日 本館2階一般室へ耐震性、堅牢性の傾斜型木製書架を購入
4月 5日 本館業務開始
4月11日 自動車文庫車の運行開始。図書館業務全面再開
6月16日 美術品の貸出業務開始＜平成19年度で廃止＞
- 8年 7月21日 千羽鶴コーナーの設置（7/21～8/19 伊丹市平和都市推進協議会との共催）。
9月 1日 美術品貸出事業PR、公民館ギャラリーにて第1回美術品展を開催
- 10年 2月20日 1階女子トイレ内ベビーシート取付工事
4月 1日 休館日等の変更

- 平成10年 4月 1日 新刊全件マーク（Uタイプ）及び内容細目の使用開始
5月 1日 図書館情報パソコン通信サービスの開始
10月11日 市立中学校2年生の学校外体験学習（トライやるウィーク事業）の受入れ開始
- 11年 4月20日 本館2階南面・3階南面等防水補修工事
5月10日 伊丹阪急駅ビル3階の伊丹市立情報サービスセンター（ハートフルプラザ）に図書返却ポストを設置
- 13年 4月 1日 自動車文庫の廃止
4月 1日 来館が困難な市民への配本サービス開始
5月 1日 北センター、西センター、緑ヶ丘センターに配本開始
〈平成15年度に北センター、20年度に緑ヶ丘センター（一般書）の配本中止〉
- 14年 4月 1日 コンピュータ機種更新（富士通 iLiswing 2 1/UX）
阪神広域情報ネットワークシステムの運用開始
〈平成18年度廃止〉
6月 1日 図書館情報パソコン通信サービスを廃止し、インターネットに接続して図書館ホームページを開設
10月 1日 図書館協議会に公募委員を採用
- 15年 1月21日 本館ロビーを美装し、全館禁煙とする
4月 1日 特別整理期間の実施月等の変更
8月14日 本館1階児童室（ぎょうじのへや）空調設備設置
- 16年 4月 4日 北部学習センター（きららホール）1階に図書館北分館開館（北部学習センター開館記念式典）
北分館の新設に伴うその開館時間等の設定及び本館児童室の開館時間の変更
- 17年 3月10日 北分館で対面朗読サービス開始
7月12日 ブックスタート事業開始
- 18年 4月 1日 分館への指定管理制度導入、本館祝日開館開始
4月 1日 開館時間、休館日を条例で規定
6月15日 本館に図書等無断持出防止装置を設置
9月19日 社会教育施設（新図書館）等整備計画策定懇話会を設置し、「社会教育施設（新図書館）等整備計画」の策定を諮問
- 19年 3月22日 伊丹市子ども読書活動推進計画（平成19年～28年）を策定
3月30日 社会教育施設（新図書館）等整備計画策定懇話会から「社

			会教育施設（新図書館）等整備計画提言書」を受ける
平成19年	4月 1日		伊丹市子ども読書活動推進計画施行
	4月 1日		北分館指定管理者選定（平成19～21年度）
	5月 1日		どこでも返却できるシステムの運用開始（池尻分室を除く）
	8月21日		伊丹、伊丹有岡、伊丹猪名野、伊丹笹原ライオンズクラブ と共催で、ブックスタート事業・絵本プレゼントを開始
20年	11月 3日		読書啓発事業として、本の杜フォーラム開催
21年	2月 8日		読書啓発事業として、本の杜ま・つ・り開催（9日まで）
	4月 1日		南分館指定管理者再選定（平成21～25年度）
	4月29日		読書啓発事業として、野外イベント「伊丹・本の杜どこ でも図書館」開催
21年	11月 8日		読書啓発事業として、「伊丹・本の杜フォーラム」開催
22年	2月 1日		コンピュータ機種更新（富士通 iLiswing 21/UX+） 新刊全件マークをUタイプからTタイプへ変更
	4月 1日		北分館指定管理者再選定（平成22～24年度）
	10月20日		インターネットサービスの開始
	12月 9日		図書館新館工事着工（伊丹市宮ノ前3丁目60番16号）
23年	3月14日		西分室（伊丹市池尻4丁目1番地1・イオン伊丹昆陽ショ ッピングセンター2階）開室
	12月23日		図書館新館の愛称「ことば蔵」に決定
24年	3月28日		伊丹市立図書館条例を全部改正
	3月31日		図書館新築竣工（伊丹市宮ノ前3丁目7番4号）
	4月 9日		新館移転に伴い本館業務休止（6月30日まで）
	5月31日		池尻分室の業務休止
	6月30日		池尻分室・伊丹分室の廃止
	7月 1日		図書館本館（ことば蔵）オープン ICタグによる蔵書管理の開始（自動貸出・返却、自動書 庫の導入）、インターネット・データベースサービス開始
	10月 1日		本館で対面朗読サービス開始
25年	2月 1日		カラーコピーサービス開始
	4月 1日		北分館指定管理者再選定（平成25～29年度） 防災センターに図書返却ポストを設置
26年	4月 1日		南分館指定管理者再選定（平成26～30年度）
	4月23日		子どもの読書活動優秀実践図書館を受賞
	8月30日		第1回マイクロ・ライブラリーアワードを受賞
27年	4月 1日		公民館にカエボン棚を設置

雑誌スポンサー制度開始

平成27年	7月 1日	伊丹市立図書館条例を一部改正
	7月 1日	ラストホール・きららホールにカエボン棚を設置
	12月24日	神津分館指定管理者指定議案を議決（平成28～30年度）
28年	1月30日	神津分館への移転に伴う神津分室閉室
	3月15日	神津分館竣工（伊丹市森本1丁目8番地22）
	4月 1日	国立国会図書館デジタル化資料送信サービス開始
	5月 6日	神津分館開館（伊丹市森本1丁目8番地22）
	11月 8日	Library of the Year 2016 大賞を受賞
29年	12月 6日	レファレンス協同データベース事業開始
	2月 1日	コンピュータ機種更新（富士通 iLisfiera V3）
	2月 1日	ホームページのリニューアル
	2月11日	伊丹阪急駅ビル（リータ）図書返却ポストを移設
	7月 各日	本館開館5周年記念事業（シンポジウム、講演会等）実施
30年	4月 1日	北分館指定管理者再選定（平成30～令和4年度） サピエ（視覚障害者情報総合ネットワーク）加盟
	8月21日	第1回「伊丹でみつける・さぐる・かんがえる 図書館を使った調べる学習コンクール」作品募集開始
	10月28日	「ビブリオバトル全国行脚 in 兵庫ことば蔵」開催
令和 元年	4月 1日	南分館指定管理者再選定（令和元～5年度）
	4月 1日	神津分館指定管理者再選定（令和元～5年度）
	5月 1日	「本の通帳」配布開始
	6月 6日	名誉館長田辺聖子さん ご逝去
	9月 7日	田辺聖子さん追悼企画「ことばの花火大会」開催
2年	1月 9日	「第23回図書館を使った調べる学習コンクール」において、「第2回伊丹でみつける・さぐる・かんがえる 図書館を使った調べる学習コンクール」が総務大臣賞を受賞
	3月 3日	新型コロナウイルス感染症拡大防止のため、児童生徒園児の図書館利用自粛依頼開始
	3月 9日	新型コロナウイルス感染症拡大防止のため、全館休館（令和2年5月25日まで）
	3月13日	インターネットサービスに、「My本棚」機能を追加
	4月 9日	新型コロナウイルス感染症拡大防止のため発令された、緊急事態宣言を受け、休館中の予約取置本貸出サービスを停止
	5月19日	予約取置本貸出サービスを再開

- 令和 2年 5月26日 緊急事態宣言解除に伴い、全館開館
6月30日 ラスタホール大規模修繕工事のため、南分館休館
(令和3年3月31日まで)
8月 1日 伊丹市役所南分室(南センター)で、毎週土曜日に出張貸出を行う「ミニ南分館」を開設
(令和3年2月27日まで、30回実施)
- 3年 3月13日 落雷による停電発生のため、本館「ことば蔵」臨時休館
4月 1日 第2次伊丹市子ども読書活動推進計画施行(令和3~10年度)
南分館(ラスタホール)リニューアルオープン
4月25日 新型コロナウイルス感染症拡大防止に伴う緊急事態宣言を受け、南分館、北分館、神津分館、西分室休館
本館は貸室等の利用を停止(令和4年5月11日まで)
- 12月 1日 視覚障害者等向けマルチメディアデージー図書貸出開始
- 4年 6月17日 図書館システム更新に伴う全館休館(~30日)
7月 1日 新図書館システム利用開始
インターネットサービス新機能導入(スマホ利用券、読書チャレンジ、貸出履歴確認、WEB書棚)
7月 1日~本館開館10周年記念事業(イベント、講座等)実施
- 12月 3日 永田萌さん講演会「心を彩る読書」開催(伊丹ホール)
- 5年 3月13日~館内でのマスク着用の規制緩和(来館者の自主判断)
4月 1日~図書館×学校連携事業開始
北分館指定管理者再選定(令和5~9年度)
8月 1日 4階研修室に公衆無線LAN整備
- 6年 4月 1日 南分館指定管理者再選定(令和6~10年度)
4月 1日 神津分館指定管理者再選定(令和6~10年度)
10月 1日 伊丹こども電子図書館サービス開始
- 7年 2月22日 元大関琴奨菊 秀ノ山部屋が伊丹市宮ノ前に。
ことば蔵にて一日図書館長セレモニー、本のしおりづくり、秀ノ山部屋推し本展示、化粧まわし等展示

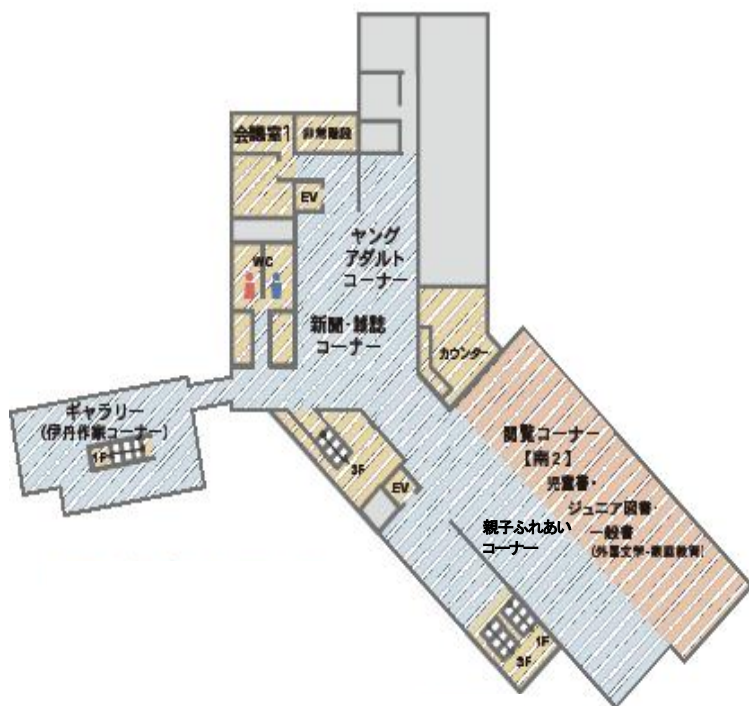

【2階】

会議室1	25㎡
ヤングアダルトコーナー	19㎡
閲覧コーナー (児童書等)	258㎡
伊丹作家コーナー	110㎡

【3階】

閲覧コーナー (一般書)	845㎡
救護室	7㎡
情報交流ルーム	18㎡
対面朗読室	10㎡

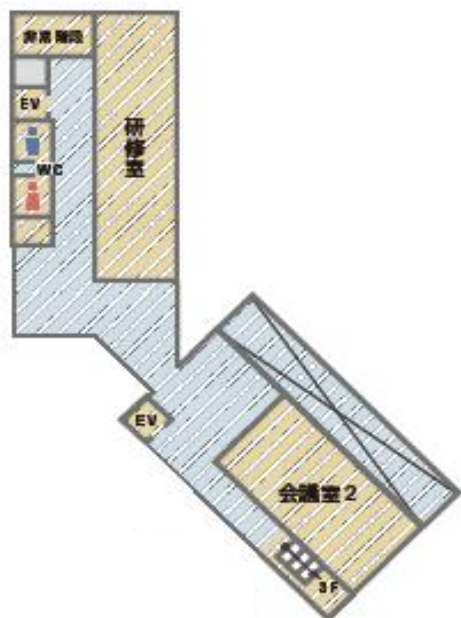

【4階】

研修室	140㎡
会議室2	100㎡

分室の概要

室名	所在地	面積(㎡)
西	伊丹市池尻4-1-1 イオンモール伊丹昆陽 2階	180

伊丹市立図書館北分館

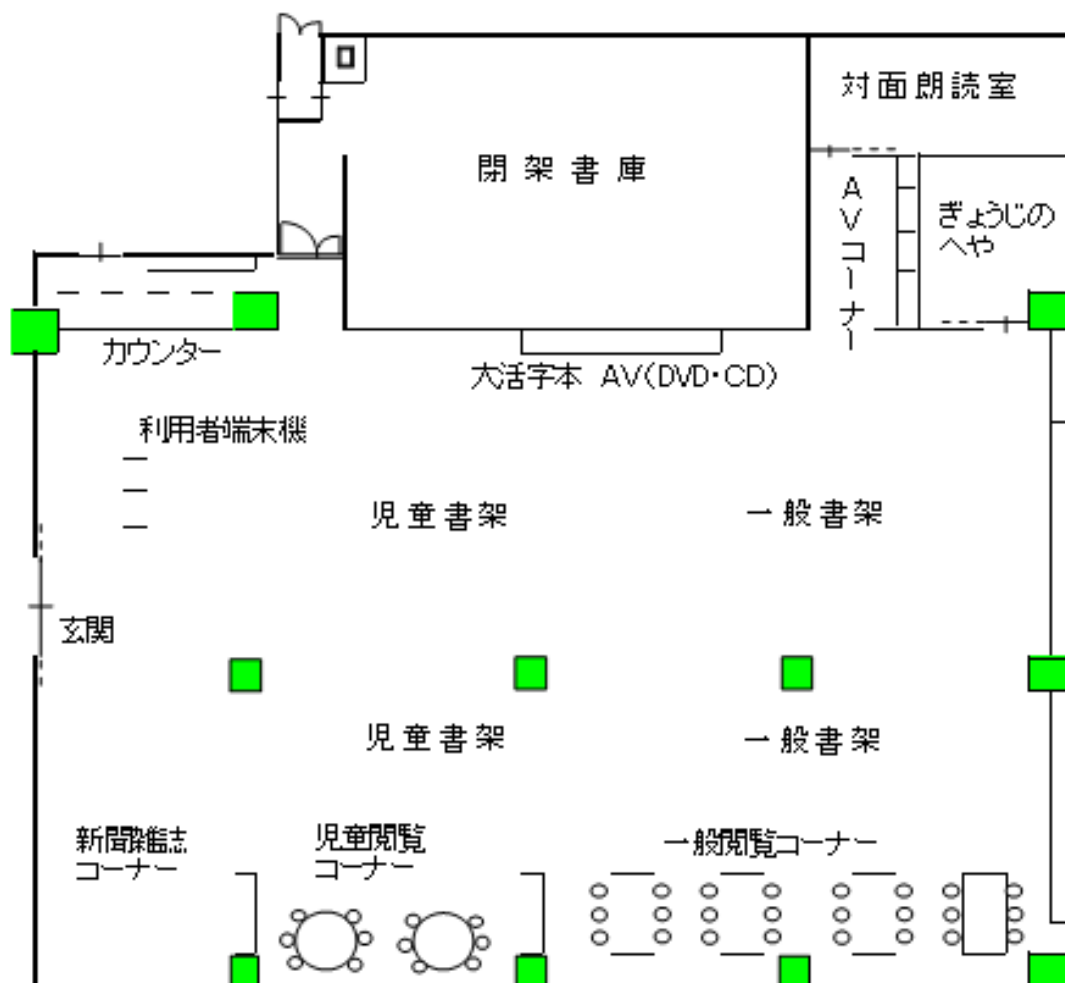

延床面積	625㎡
規模	地上3階
着工日	平成14年12月12日
竣工日	平成16年2月29日
開館日	平成16年4月4日
一般コーナー	24席
児童コーナー	12席
AVコーナー	8席
ぎょうじのへや	18㎡
対面朗読室	24㎡
書庫	93㎡

伊丹市立図書館神津分館

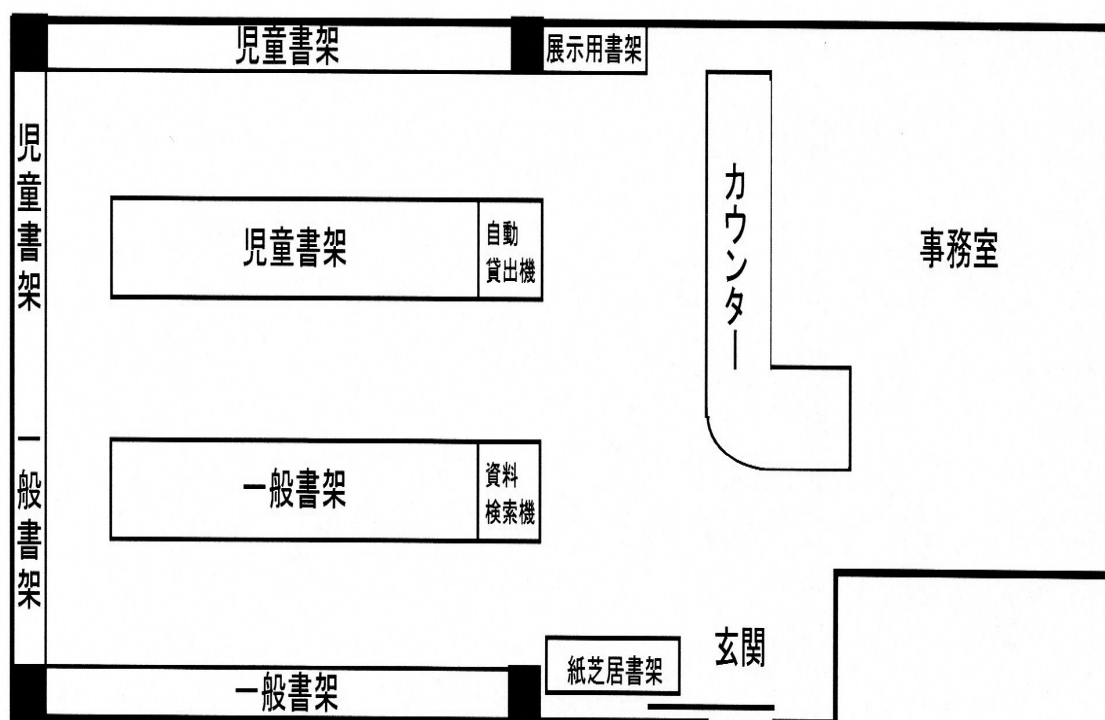

延床面積	8 3 m ²
規 模	地上 2 階
着工日	平成 2 7 年 6 月 1 6 日
竣工日	平成 2 8 年 3 月 1 5 日
開館日	平成 2 8 年 5 月 6 日
事務室	1 7 m ²

所在地

図書館本館「ことば蔵」

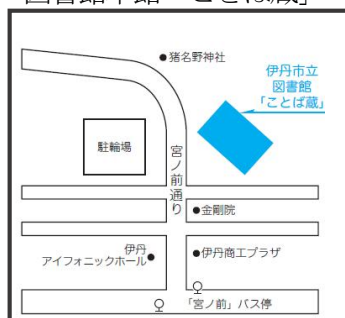

〒664-0895

伊丹市宮ノ前3丁目7番4号

TEL 072-783-2775

JR伊丹駅市バス⑤番のりば又は阪急伊丹駅の市バス⑥番のりばから「大阪国際空港（伊丹空港）」行きで「宮ノ前」下車徒歩2分。所要時間 徒歩約10分～15分。駐車場なし（但し1台分の障がい者用あり）。

南分館

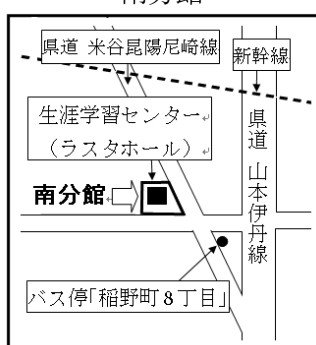

〒664-0865

伊丹市南野2丁目3番25号

[ラスタホール内]

TEL 072-781-7333

JR伊丹駅又は阪急伊丹駅の市バス⑤番のりばから「堀池口經由塚口」行きで「稲野町8丁目」下車すぐ。所要時間 約20分～25分。有料駐車場あり（施設利用者1時間無料）。

北分館

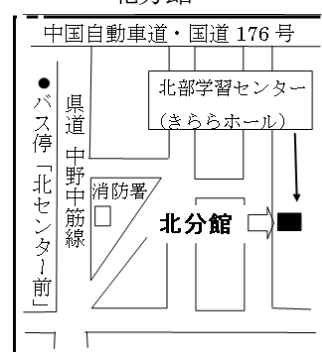

〒664-0007

伊丹市北野4丁目30番地

[きららホール内]

TEL 072-770-0519

JR伊丹駅又は阪急伊丹駅の市バス②番のりばから「桜ヶ丘經由荒牧公園」行きで「北センター前」下車。東へ徒歩約5分。有料駐車場あり（施設利用者1時間無料）。

西分室

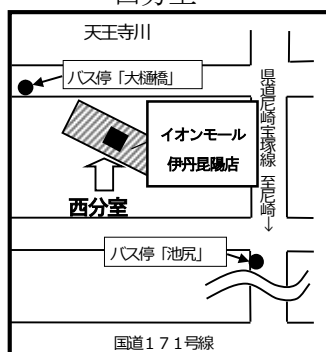

〒664-0027

伊丹市池尻4丁目1番地1

[イオンモール伊丹昆陽2階]

TEL 072-784-8021

JR伊丹・阪急伊丹両駅前の市バス③番のりばから「小井内・池尻經由鴻池東」行きで「池尻」下車、または④番のりばから「西野武庫川センター」行きで「大樋橋」下車、徒歩 約3分。

阪神バス尼崎宝塚線「池尻」下車、徒歩 約3分。無料駐車場あり（イオンモール）。

神津分館

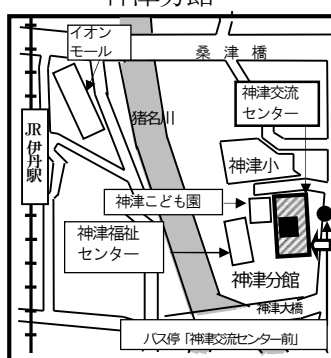

〒664-0842

伊丹市森本1丁目8番地22

[神津交流センター内]

TEL 072-764-5991

JR伊丹駅又は阪急伊丹駅の市バス⑥番のりばから「岩屋循環」行きで「神津交流センター前」下車すぐ。

無料駐車場あり。

返却ポスト（図書館以外）

- ① 伊丹市防災センター
（伊丹市役所東館）1階
伊丹市千僧1丁目1番地
- ② 伊丹阪急駅ビル（リータ）3階
伊丹市西台1丁目1番地1

開館時間及び休館日

本館「ことば蔵」

火曜～金曜	午前9:30～午後8:00
土曜・日曜・祝日・休日	午前9:30～午後6:00

休館日は、月曜、年末年始（12/29～1/3）です。
※ 第1木曜（ただし、祝日・休日は除く）、特別整理期間（6月）は2階・3階フロアを利用できません。

南分館

月曜・水曜～金曜	午前9:30～午後7:00
土曜・日曜・祝日・休日	午前9:30～午後5:00

休館日は、火曜（この日が祝日・休日と重なる場合は翌日）、毎月末日（ただし、12月を除く）、年末年始（12/29～1/3）、特別整理期間（6月）です。

北分館

月曜・火曜・木曜・金曜	午前9:30～午後7:00
土曜・日曜・祝日・休日	午前9:30～午後5:00

休館日は、水曜（この日が祝日・休日と重なる場合は翌日）、毎月末日（ただし、12月を除く）、年末年始（12/29～1/3）、特別整理期間（6月）です。

神津分館

火曜～金曜	午前9:30～午後7:00
土曜・日曜・祝日・休日	午前9:30～午後5:00

休館日は、月曜（この日が祝日・休日と重なる場合は翌日）、第1木曜（ただし、祝日・休日は除く）、年末年始（12/29～1/3）、特別整理期間（6月）です。

西分室

火曜～日曜	午前10:00～午後7:00
-------	----------------

休館日は、月曜、第1木曜（ただし、祝日・休日は除く）、年末年始（12/29～1/3）、特別整理期間（6月）です。

組 織 (R7. 4. 1現在)

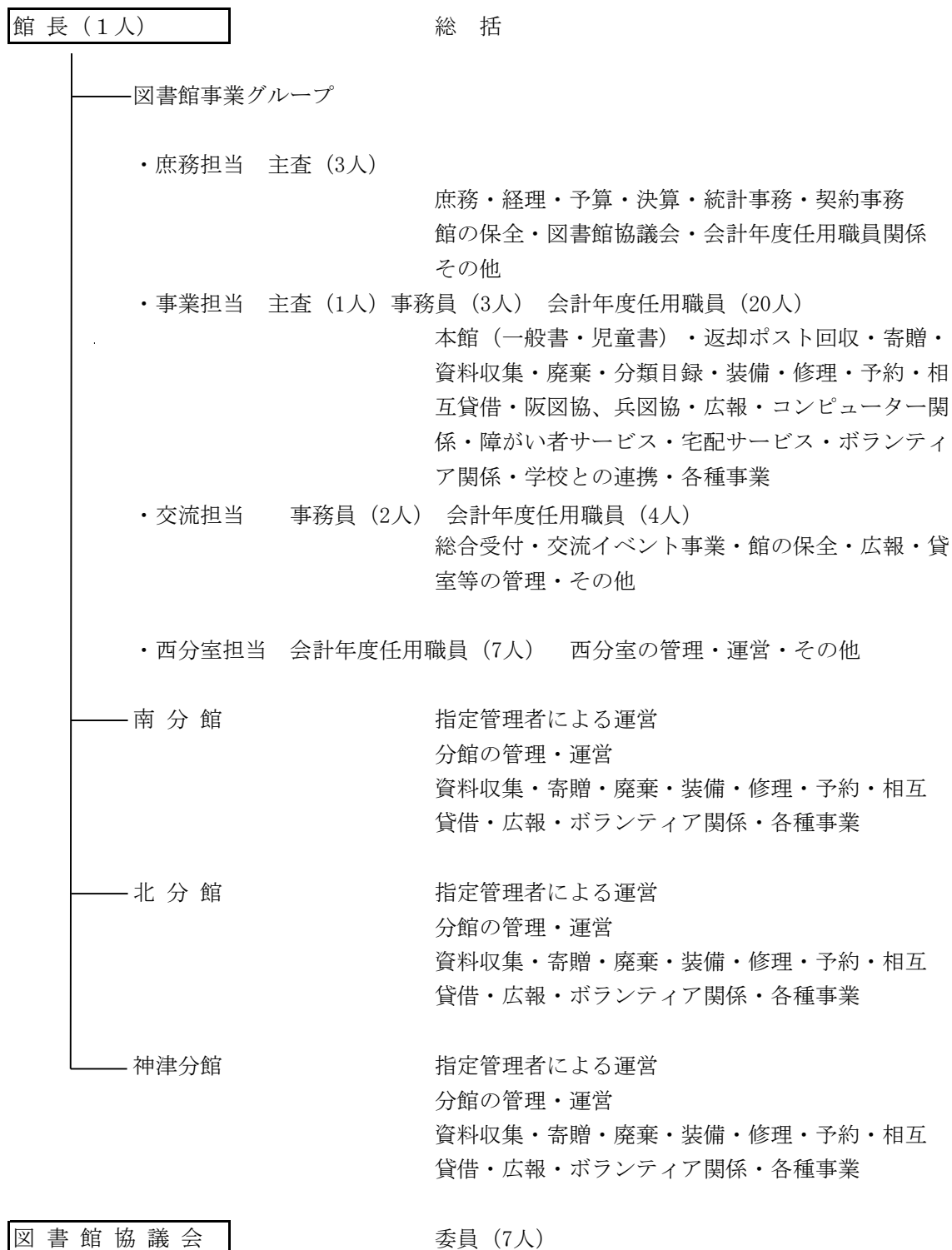

業 務 の あ ら ま し

伊丹市立図書館本館「ことば蔵」（以下「本館」という。）は、「公園のような図書館」をコンセプトに、図書館機能だけでなく、新たに交流機能、伊丹の歴史・文化の情報発信機能を兼ね備えた施設として、平成24年7月1日に移転開館しました。館内には、伊丹市にゆかりのある作家として、名誉館長を務められた芥川賞作家の故田辺聖子氏、同じく芥川賞作家の宮本輝氏の著作を紹介する伊丹作家コーナーや市内高校生と連携して運営するYA（ヤングアダルト）コーナーなどの特設棚や展示ギャラリー、各種イベントなどで利用できる多目的室などを設置しています。

図書館システムにおいては、ICタグを活用した蔵書管理、自動貸出機・自動返却機・自動書庫を導入し、利便性の向上と利用者の求める資料を迅速かつ確実に提供するとともに、図書館のホームページにて、図書館案内、交流事業・図書事業・蔵書検索・予約・期限延長・利用情報の確認等のインターネットサービスを実施しています。

市内の図書館は、本館を中心として、南分館、北分館、神津分館、西分室の計5つの図書館施設があります。その内、南分館の管理運営については、指定管理者である公益財団法人いたみ文化・スポーツ財団、北分館の管理運営については、指定管理者である特定非営利活動法人まちづくりステーションきらめき、神津分館については、指定管理者である特定非営利活動法人わくわくステーション神津が図書館業務を実施しています。

図 書 館 サ ー ビ ス

〈実施館：本館、南分館、北分館、神津分館、西分室〉

【図書の予約・リクエスト制度】

市内に図書館資料がある場合、予約をすることができます。

市内に図書館資料がない場合、リクエストをすることができます。リクエストは、購入または他市の図書館から取り寄せて用意しますが、内容等によって提供できない場合があります。

【広域貸出制度】

市内在住、在勤、在学の方はもとより、阪神間（神戸市は除く）に在住の方に図書の貸出を行っています。

【インターネット予約等サービス】

パソコン・スマートフォン等からインターネットで図書の予約、貸出期間の延長、登録者の貸出・予約状況の確認ができます。また、メールアドレスを事前に登録しておくことで予約図書の準備ができ次第メールにてお知らせします。

〈実施館：本館、南分館、北分館、神津分館、西分室〉

【子ども読書活動推進事業】

読み聞かせやストーリーテリングなどの「おはなし会」、紙芝居・人形劇・パネルシアターなどの「おたのしみ会」、保護者を対象とした「絵本講座」や「ワークショップ」等を行っています。

また、令和6年10月からは伊丹こども電子図書館サービスを開始し、市内の児童生徒に配布されている教育タブレットから手軽に読書への関心とその楽しさを持つ機会を提供し、読書環境づくりを進めています。

他にも、幼児期から本への親しみが持てるように、また、市内の保育所（園）、認定こども園、幼稚園等に向けて、絵本の読み聞かせと館内見学、子どもが選んだ本や興味を持つ本を団体貸出する「図書館見学」や、出張して読み聞かせ等を行う「出張おはなし会」を実施しています。今後の図書館への利用促進を図り、本と出会う機会を創出する取組みを行っています。

【レファレンスサービス】

学習・調査・研究のための図書館資料や関連情報を提供します。

電話、郵便でも受付が可能です。

〈実施館：本館、南分館、北分館〉

【図書館資料複写】（有料）

著作権法の許す範囲内で、図書館資料の複写ができます。（データベース・国立国会図書館デジタルコレクションの利用、複写は本館のみとなります。）

〈実施館：本館、北分館〉

【障がい者サービス】

目の不自由な人のために、対面朗読サービスを行うとともに、点字図書や録音図書の郵送による貸出を行っています。また、プレクストーク（デイジー図書再生機）の貸出も行っている他、サピエ（視覚障害者情報総合ネットワーク）を通して、未所蔵の録音図書や点字図書を借り受けて提供しています。

障がい者、高齢者等の来館が困難な方（適用基準があります）に対しても、図書の配送サービスを行っています。

＜実施館：本館＞

【ブックスタート事業】（平成19年度開始）

あたたかなメッセージやブックリストを添えて、絵本を手渡し、赤ちゃんと保護者が絵本を介して、心ふれあうひとときを持つきっかけをつくります。

【図書館×学校連携事業等】

市内の小・中・高等学校における子どもの読書冊数増加に向けて、調べ学習用の副教材や朝読（朝の読書活動）用として、「図書館の団体貸出」を実施しています。また、伊丹市小・中・特別支援学校図書館教育担当者会と連携して「夏休みすいせん図書」の選書をしています。さらには、年間を通し、学校図書担当者・学校司書の月例会議の中で、図書館用のおすすめ図書や新刊紹介のブックトーク、読み聞かせ講座などを行うとともに、図書館司書による各学校での出張授業を行っています。

【出前講座】

「子どもの本はすばらしい！～すべての子どもに読書を～」をテーマに、市内の学校をはじめ各幼稚園、保育所・園、子ども関連機関への出前講座を行っています。

【インターネット・データベース・国立国会図書館デジタルコレクション】

情報提供サービスの一環として、本館3階に4台のパソコンを設置しています。インターネットの閲覧はもちろんのこと、調べものに便利なデータベース（ヨミダス歴史館、フープラス、官報情報検索、ウエストロージャパン）の利用や著作権法の許す範囲内での印刷もできます。また国立国会図書館デジタルコレクションでは、国立国会図書館デジタル化送信サービスを利用した図書の閲覧や複写（著作権法の許す範囲内）、歴史的音源を聴くことができます。

【交流事業】

本館1階の交流フロアでは「公園のような図書館」のコンセプトの下、市民が主役の「交流フロア運営会議」企画の事業を展開しています。お薦め本のプレゼン合戦を行う「知的書評合戦ビブリオバトル」や、テーマに沿ったお薦め本を持ち寄り紹介し合う「カエボン部」など、人と人がふれあい、語りあい、学びあう多彩な交流事業を実施しています。

【貸室事業】（有料）

本館では、講演会・研修室・発表会・会議などにご利用頂ける多目的室、会議室、ギャラリー等の部屋の貸出を行っています。

図書館の経費

(単位：千円)

		令和4年度 当初予算額	令和5年度 当初予算額	令和6年度 当初予算額	備 考
教育費		17,742,816	18,550,800	20,752,055	
社会教育費		1,379,468	1,533,284	1,900,653	
図書館費		261,220	276,374	311,309	
資料費	図書費	37,000	37,000	40,408	
	雑誌・新聞	3,918	3,918	4,331	分館管理運営委託料で購入分含む
	その他	500	500	0	視聴覚資料
	資料費計	41,418	41,418	44,739	

(令和6年度予算額、令和6年4月1日現在)

	人 口 (人)	資 料 費 (千円)	図 書 費 (千円)	人口1人あたり	
				資料費(円)	図書費(円)
伊丹市	195,139	44,739	40,408	229	207
芦屋市	92,936	29,429	24,852	317	267
西宮市	483,274	65,267	56,860	135	118
尼崎市	454,024	37,137	31,287	82	69
宝塚市	221,654	36,767	31,000	166	140
川西市	149,436	23,267	16,045	156	107
三田市	106,691	20,001	17,115	187	160
猪名川町	28,140	14,467	11,461	514	407

図書館実績表

	令和4年度 (2022年度)	令和5年度 (2023年度)	令和6年度 (2024年度)
(1) 人口	196,356人	195,139人	195,139人
(2) 登録者数	43,234人	42,775人	43,749人
(3) 貸出冊数 <録音図書・点字図書を除く>	1,444,822冊	1,474,240冊	1,447,543冊
(4) 蔵書冊数	647,506冊	656,090冊	660,713冊
(5) 図書購入費	36,862千円	37,000千円	35,150千円
() 内は視聴覚資料を含む備品 (図書) 決算額	(37,355千円)	(37,500千円)	(35,150千円)
(6) 年間購入冊数	20,942冊	20,349冊	19,010冊
(7) 市民1人あたりの貸出冊数 (3)/(1)	7.36冊	7.55冊	7.42冊
(8) 登録率	22.0%	21.9%	22.4%
(9) 市民1人あたりの蔵書冊数 (4)/(1)	3.3冊	3.4冊	3.4冊
(10) 蔵書回転率 (3)/(4)	2.2回	2.2回	2.2回
(11) 市民1人あたりの購入冊数 (6)/(1)	0.11冊	0.10冊	0.10冊
(12) 市民1人あたりの図書購入費 (5)/(1)	188円	190円	180円
(13) 購入図書平均単価 (5)/(6)	1,760円	1,818円	1,849円
(14) 図書館費	398,350,542円	266,577,706円	318,841,140円
(15) 市民1人あたりの図書館費 (14)/(1)	2,029円	1,366円	1,634円
(16) 職員1人あたりの奉仕人数 (1)/(20)	2,980人	2,926人	2,882人
(17) 職員1人あたりの貸出冊数 (3)/(20)	21,924冊	22,103冊	21,382冊
(18) 北分館AV利用者数	646人	730人	731人
(19) 図書館本館開館率 (開館日数/年間日数)	84.4%	84.4%	84.1%
(20) 職員数	R5.4.1現在 65.9人	R6.4.1現在 66.7人	R7.4.1現在 67.7人
(21) 図書館本館図書サービス利用日数	286日	292日	291日
(22) 特別整理期間 (休館日は含まない)	【3月実施】 西…1日	【6月実施】 本館、南、北…6日 神津…1日	【6月実施】 本館、南、北…6日 西…1日

令和6年度（2024年度）実績

<p>① 登録率</p> <p>22.4% (21.9%)</p> <p>登録者数 43,749人</p> <p>人 口 195,139人</p> <p>全国平均 42.2% 県内平均 34.1%</p>	<p>⑧ 市民一人当たりの蔵書冊数</p> <p>3.39冊 (3.36冊)</p> <p>蔵書冊数 660,713冊</p> <p>人 口 195,139人</p> <p>全国平均 3.7冊 県内平均 3.0冊</p>
<p>② 貸出密度(人口一人当たりの貸出冊数)</p> <p>7.42冊 (7.55冊)</p> <p>貸出冊数 1,447,543冊</p> <p>人 口 195,139人</p> <p>全国平均 5.0冊 県内平均 5.3冊</p>	<p>⑨ 市民一人当たりの図書費</p> <p>180円 (190円)</p> <p>図書費 35,150千円</p> <p>人 口 195,139人</p> <p>全国平均 155円 県内平均 142円</p>
<p>③ 実質貸出密度(登録者一人当たりの貸出冊数)</p> <p>33.09冊 (34.46冊)</p> <p>貸出冊数 1,447,543冊</p> <p>登録者数 43,749人</p> <p>全国平均 11.7冊 県内平均 15.6冊</p>	<p>⑩ 市民千人当たりの購入冊数</p> <p>97冊 (104冊)</p> <p>購入冊数 19,010冊 ×1,000</p> <p>人 口 195,139人</p> <p>全国平均 104冊 県内平均 88冊</p>
<p>④ 平均貸出冊数</p> <p>2.69冊 (2.76冊)</p> <p>貸出冊数 1,447,543冊</p> <p>貸出人数 537,801人</p>	<p>⑪ 職員一人当たりの奉仕人口</p> <p>2,882人 (2,926人)</p> <p>人 口 195,139人</p> <p>職員数 67.7人</p>
<p>⑤ 蔵書回転率</p> <p>2.19回 (2.25回)</p> <p>貸出冊数 1,447,543冊</p> <p>蔵書冊数 660,713冊</p> <p>全国平均 1.30回 県内平均 1.76回</p>	<p>⑫ 職員一人当たりの貸出冊数</p> <p>21,382冊 (22,103冊)</p> <p>貸出冊数 1,447,543冊</p> <p>職員数 67.7人</p>
<p>⑥ 図書平均単価</p> <p>1,849円 (1,818円)</p> <p>図書費 35,150千円</p> <p>購入冊数 19,010冊</p>	<p>⑬ 一冊当たりの貸出コスト</p> <p>220円 (181円)</p> <p>図書館費 318,841,140円</p> <p>貸出冊数 1,447,543冊</p>
<p>⑦ 貸出サービス実績</p> <p>2,676,507,007円</p> <p>(2,680,168,320円)</p> <p>貸出冊数 1,447,543冊</p> <p>図書平均単価 ×1,849円</p>	<p>⑭ 貸出サービス指数(図書館行政効果)</p> <p>8.39 (10.05)</p> <p>貸出サービス実績 2,676,507,007円</p> <p>図書館費 318,841,140円</p>

注 (1) 全国・県内平均は(社)日本図書館協会の「日本の図書館」2024年(2022年度決算)に基づく図書館設置市町村の平均値。

(2) 人口はR7.4.1現在値。ただし、国・県人口はR5.1.1現在値で計算。

(4) ⑩の全国・県内平均は受入冊数。

(5) 職員数は日本図書館協会調査基準にあわせてアルバイト、指定管理者雇用者も換算した。組織人数とは一致しない。

(6) 括弧書きは前年度の数値。

令和6年度伊丹市立図書館状況

		合計	本館合計	本館3階	本館2階	神津分館	西分室	南分館	北分館
4月	開館日数	123日	25日	←←←	←←←	24日	24日	25日	25日
	来館者数	59,535人	26,124人	←←←	←←←	3,641人	8,848人	11,630人	9,292人
	貸出者数	43,180人	19,721人	11,084人	8,637人	1,160人	5,972人	9,840人	6,487人
	貸出冊数	116,510冊	50,289冊	24,851冊	25,438冊	2,873冊	14,995冊	28,612冊	19,741冊
5月	開館日数	126日	27日	←←←	←←←	26日	26日	26日	21日
	来館者数	62,357人	27,854人	←←←	←←←	4,772人	9,148人	11,879人	8,704人
	貸出者数	44,234人	20,735人	11,760人	8,975人	1,384人	5,952人	10,239人	5,924人
	貸出冊数	117,895冊	52,846冊	26,533冊	26,313冊	3,494冊	15,125冊	29,147冊	17,283冊
6月	開館日数	114日	26日	←←←	←←←	25日	25日	19日	19日
	来館者数	60,604人	28,410人	←←←	←←←	4,113人	9,507人	10,439人	8,135人
	貸出者数	41,835人	18,751人	10,331人	8,420人	1,317人	6,178人	9,898人	5,691人
	貸出冊数	115,673冊	49,897冊	23,477冊	26,420冊	3,448冊	15,817冊	28,623冊	17,888冊
7月	開館日数	127日	26日	←←←	←←←	25日	25日	25日	26日
	来館者数	73,556人	31,877人	←←←	←←←	4,600人	10,501人	13,933人	12,645人
	貸出者数	47,542人	22,165人	11,459人	10,706人	1,307人	6,367人	10,628人	7,075人
	貸出冊数	131,598冊	57,598冊	25,448冊	32,150冊	3,290冊	16,808冊	31,844冊	22,058冊
8月	開館日数	131日	27日	←←←	←←←	26日	26日	26日	26日
	来館者数	77,888人	32,461人	←←←	←←←	4,072人	12,309人	15,793人	13,253人
	貸出者数	50,278人	22,298人	11,390人	10,908人	1,262人	7,070人	12,159人	7,489人
	貸出冊数	136,630冊	57,679冊	25,306冊	32,373冊	3,205冊	17,899冊	35,551冊	22,296冊
9月	開館日数	123日	25日	←←←	←←←	24日	24日	25日	25日
	来館者数	65,151人	27,269人	←←←	←←←	3,676人	9,421人	13,695人	11,090人
	貸出者数	45,085人	20,228人	11,032人	9,196人	1,234人	5,908人	10,930人	6,785人
	貸出冊数	121,544冊	52,176冊	24,793冊	27,383冊	3,254冊	14,673冊	31,394冊	20,047冊
10月	開館日数	129日	27日	←←←	←←←	26日	26日	25日	25日
	来館者数	67,301人	31,853人	←←←	←←←	3,920人	8,765人	12,596人	10,167人
	貸出者数	45,010人	20,524人	11,250人	9,274人	1,346人	6,144人	10,653人	6,343人
	貸出冊数	117,733冊	50,915冊	23,313冊	27,602冊	3,080冊	15,113冊	30,003冊	18,622冊
11月	開館日数	126日	26日	←←←	←←←	25日	25日	25日	25日
	来館者数	61,453人	27,093人	←←←	←←←	3,678人	8,716人	11,257人	10,709人
	貸出者数	44,364人	19,952人	10,741人	9,211人	1,248人	5,988人	10,521人	6,655人
	貸出冊数	117,544冊	50,194冊	23,755冊	26,439冊	3,166冊	14,886冊	29,547冊	19,751冊
12月	開館日数	118日	24日	←←←	←←←	23日	23日	24日	24日
	来館者数	56,470人	24,457人	←←←	←←←	3,574人	7,903人	10,657人	9,879人
	貸出者数	41,415人	18,491人	10,107人	8,384人	1,110人	5,487人	10,144人	6,183人
	貸出冊数	115,378冊	49,337冊	23,646冊	25,691冊	2,965冊	13,995冊	30,058冊	19,023冊
1月	開館日数	118日	24日	←←←	←←←	24日	24日	23日	23日
	来館者数	59,616人	27,195人	←←←	←←←	4,088人	8,377人	10,459人	9,497人
	貸出者数	45,167人	21,253人	12,053人	9,200人	1,282人	6,112人	10,330人	6,190人
	貸出冊数	117,782冊	52,318冊	25,923冊	26,395冊	3,247冊	14,708冊	29,305冊	18,204冊
2月	開館日数	116日	24日	←←←	←←←	23日	23日	23日	23日
	来館者数	61,124人	28,118人	←←←	←←←	3,613人	8,047人	10,779人	10,567人
	貸出者数	42,920人	19,215人	10,583人	8,632人	1,089人	6,011人	10,140人	6,465人
	貸出冊数	115,097冊	49,044冊	23,586冊	25,458冊	2,662冊	14,624冊	29,225冊	19,542冊
3月	開館日数	128日	26日	←←←	←←←	25日	25日	26日	26日
	来館者数	65,626人	29,261人	←←←	←←←	3,790人	9,322人	12,375人	10,878人
	貸出者数	46,771人	20,981人	11,544人	9,437人	1,102人	6,319人	11,360人	7,009人
	貸出冊数	124,159冊	52,897冊	25,343冊	27,554冊	2,659冊	15,769冊	32,088冊	20,746冊
合計	開館日数	1,479日	307日	←←←	←←←	296日	296日	292日	288日
	来館者数	770,681人	341,972人	←←←	←←←	47,537人	110,864人	145,492人	124,816人
	貸出者数	537,801人	244,314人	133,334人	110,980人	14,841人	73,508人	126,842人	78,296人
	貸出冊数	1,447,543冊	625,190冊	295,974冊	329,216冊	37,343冊	184,412冊	365,397冊	235,201冊
R05年度	開館日数	1,492日	309日	←←←	←←←	298日	298日	293日	294日
	来館者数	747,514人	343,350人	←←←	←←←	47,237人	112,900人	136,374人	107,653人
	貸出者数	533,931人	246,194人	134,667人	111,527人	14,333人	73,744人	122,571人	77,089人
	貸出冊数	1,474,240冊	649,180冊	305,165冊	344,015冊	37,376冊	189,829冊	362,209冊	235,646冊
前年度比	開館日数	99.1%	99.4%	←←←	←←←	99.3%	99.3%	99.7%	98.0%
	来館者数	103.1%	99.6%	←←←	←←←	100.6%	98.2%	106.7%	115.9%
	貸出者数	100.7%	99.2%	99.0%	99.5%	103.5%	99.7%	103.5%	101.6%
	貸出冊数	98.2%	96.3%	97.0%	95.7%	99.9%	97.1%	100.9%	99.8%

図書館利用状況

貸出冊数・貸出人数・来館者数

区分	貸出冊数(冊)			貸出人数(人)			来館者数(人)			
	R4	R5	R6	R4	R5	R6	R4	R5	R6	
本館	3階	278,947	305,165	295,974	120,313	134,667	133,334	291,271	343,350	341,972
	2階	366,683	344,015	329,216	118,083	111,527	110,980			
	計	645,630	649,180	625,190	238,396	246,194	244,314			
西分室	186,123	189,829	184,412	68,451	73,744	73,508	104,118	112,900	110,864	
南分館	342,993	362,209	365,397	110,749	122,571	126,842	125,932	136,374	145,492	
北分館	233,597	235,646	235,201	74,715	77,089	78,296	101,716	107,653	124,816	
神津分館	36,479	37,376	37,343	13,621	14,333	14,841	47,193	47,237	47,537	
合計	1,444,822	1,474,240	1,447,543	505,932	533,931	537,801	670,230	747,514	770,681	

※令和4年6月17日から30日まで図書館システム更新のため、本館図書フロア及び分館・分室は全館休館

ベスト貸出(一般書)

資料名	著者名/出版社
透明な螺旋	東野圭吾/文藝春秋
あなたが誰かを殺した	東野圭吾/講談社
汝、星のごとく	凧良ゆう/講談社
白鳥とコウモリ	東野圭吾/幻冬舎
変な家【1】	雨穴/飛鳥新社
魔女と過ごした七日間	東野圭吾/KADOKAWA
同志少女よ、敵を撃て	逢坂冬馬/早川書房
クスノキの番人	東野圭吾/実業之日本社
ブラック・ショーマンと名もなき町の殺人	東野圭吾/光文社
成瀬は天下を取りに行く	宮島未奈/新潮社

図書予約件数

年度	R4	R5	R6
本館3階	49,792	52,747	52,279
本館2階	57,198	60,700	62,400
西分室	44,187	47,095	49,470
南分館	58,735	65,039	69,232
北分館	35,560	38,556	39,782
神津分館	10,614	11,330	11,430
合計	256,086	275,467	284,593

こども電子図書館

年度	R6
ログイン数	162,657
閲覧回数	425,159
貸出回数	19,277
コンテンツ数	1,525

令和6年10月1日より利用開始

窓口業務等の件数

(単位：件)

年度 区分	令和4年度				令和5年度				令和6年度			
	本館等	南分館	北分館	神津分館	本館等	南分館	北分館	神津分館	本館等	南分館	北分館	神津分館
	合計				合計				合計			
情報提供 (調査相談・照会)	861	657	386	16	835	644	444	6	898	464	550	2
	1,920				1,929				1,914			
書誌・書架案内	6,736	5,254	2,098	483	6,585	3,979	2,070	478	6,874	3,606	1,960	350
	14,571				13,112				12,790			
資料複写 (著作権法による)	6,190	664	460	-	7,129	1,242	468	-	6,104	886	1,062	-
	7,314				8,839				8,052			
情報閲覧サービス (インターネット等)	2,847	-	-	-	3,429	-	-	-	3,175	-	-	-
	2,847				3,429				3,175			

福祉サービス利用状況

区分	年度	令和4年度				令和5年度				令和6年度			
		利用者数	171人				155人				247人		
録音図書	貸出点数	366巻				348巻				489巻			
	蔵書点数	3,771巻				3,774巻				3,778巻			
マルチメディア デイズ デイズ図書(MMD)	利用者数	3団体				2団体				5人			
	貸出点数	25枚				9枚				5枚			
	蔵書点数	33枚				36枚				39枚			
点字図書	利用者数	121人				100人				143人			
	貸出点数	121冊				100冊				143冊			
	蔵書点数	1,161冊				1,161冊				1,161冊			
さわる えほん	貸出点数	22冊				27冊				25冊			
	蔵書点数	97冊				97冊				98冊			
対面朗読	利用者数	本館	0人	北分館	0人	本館	0人	北分館	0人	本館	0人	北分館	0人
		計0人				計0人				計0人			
	回数	0回	0回	0回	0回	0回	0回	0回	0回	0回	0回	0回	
	計0回				計0回				計0回				
大活字本	蔵書点数	本館等	南分館	北分館	神津分館	本館等	南分館	北分館	神津分館	本館等	南分館	北分館	神津分館
		2,912冊	608冊	732冊	0冊	2,961冊	603冊	738冊	0冊	3,024冊	607冊	755冊	0冊
	計4,252冊				計4,302冊				計4,386冊				
LL ブック	蔵書点数	本館等	南分館	北分館	神津分館	本館等	南分館	北分館	神津分館	本館等	南分館	北分館	神津分館
		26冊	31冊	0冊	0冊	37冊	35冊	12冊	0冊	39冊	40冊	12冊	0冊
	計57冊				計84冊				計91冊				

※LLブックは令和元年(2019年)3月より開始

駅返却ポスト利用状況

令和4年度	57,150冊(308回・1回平均186冊回収)
令和5年度	59,058冊(308回・1回平均192冊回収)
令和6年度	59,980冊(306回・1回平均196冊回収)

伊丹市立図書館蔵書数

令和7年3月末現在

(単位:冊)

	総記	哲学	歴史	社会	自然	工学	産業	芸術	語学	文学	小説	絵本	その他	総冊数
		宗教	地理	科学	科学	家事	農業	体育				紙芝居		
本館3階	2,831	4,145	9,722	15,718	8,398	9,732	4,058	8,836	1,950	9,165	19,945	1	21,113	115,614
本館2階	1,158	316	2,412	4,289	4,316	2,033	1,142	2,467	924	20,624	1,517	18,955	14,781	74,934
絵本書庫	6	3	9	10	22	4	5	16	2	29	0	14,538	81	14,725
保存書庫	4,046	4,564	12,673	16,963	6,231	5,548	2,416	12,778	1,766	38,285	39,551	17	20,827	165,665
仮書庫	809	1,056	585	3,913	2,423	1,995	1,089	1,369	344	626	88	0	3,165	17,462
閉架書庫小計	4,861	5,623	13,267	20,886	8,676	7,547	3,510	14,163	2,112	38,940	39,639	14,555	24,073	197,852
本館小計	8,850	10,084	25,401	40,893	21,390	19,312	8,710	25,466	4,986	68,729	61,101	33,511	59,967	388,400
西分室	431	660	1,655	1,982	2,296	1,955	650	1,784	405	6,444	4,730	9,305	250	32,547
本館分室合計	9,281	10,744	27,056	42,875	23,686	21,267	9,360	27,250	5,391	75,173	65,831	42,816	60,217	420,947
南分館	2,082	2,822	7,286	8,062	6,729	5,587	2,389	6,717	1,480	23,220	12,202	19,303	10,843	108,722
北分館	1,767	2,214	6,491	8,700	8,332	7,696	3,111	7,409	1,581	19,246	20,353	22,778	7,853	117,531
神津分館	89	248	441	504	780	663	282	730	92	2,820	2,773	4,047	44	13,513
合計	13,219	16,028	41,274	60,141	39,527	35,213	15,142	42,106	8,544	120,459	101,159	88,944	78,957	660,713
蔵書比率	2.0%	2.4%	6.2%	9.1%	6.0%	5.3%	2.3%	6.4%	1.3%	18.2%	15.3%	13.5%	12.0%	100.0%

資料相互貸借

(単位:冊)

協力館	借受	貸出	協力館	借受	貸出
阪神6市1町			兵庫県内		
尼崎市立中央図書館	98	138	兵庫県立図書館	122	0
西宮市立中央図書館	66	60	神戸市立図書館	0	4
芦屋市立図書館	54	32	明石市立図書館	2	6
宝塚市立図書館	79	106	加古川市立中央図書館	4	6
川西市立中央図書館	47	113	高砂市立図書館	0	11
三田市立図書館	36	31	播磨町立図書館	0	2
猪名川町立図書館	27	38	西脇市図書館	1	8
小計	407	518	三木市立図書館	6	5
			小野市立図書館	2	3
兵庫県外			加東市中央図書館	0	4
青森県立図書館	1	0	多加町図書館	1	11
一宮市立図書館	1	0	姫路市立図書館	0	2
三重県立図書館	3	0	いちかわ図書館	0	1
滋賀県立図書館	1	3	福崎町立図書館	0	8
奈良県立図書館情報館	2	0	たつの市立図書館	0	3
茨木市立中央図書館	0	1	赤穂市立図書館	3	7
岡山県立図書館	1	0	太子町立図書館	0	2
広川町立図書館	0	1	佐用町立図書館	0	1
長与町図書館	0	1	宍粟市立図書館	0	1
鹿児島市立図書館	0	1	上郡町立図書館	0	1
埼玉大学図書館	1	0	豊岡市立図書館	1	5
			朝来市図書館	1	1
			養父市立図書館	1	0
			丹波篠山市立中央図書館	3	10
			丹波市立図書館	0	10
			洲本市立図書館	2	50
			南あわじ市立図書館	1	1
小計	10	7	小計	150	163
合計				567	688

令和6年度(2024年度) 図書事業報告

対象: 乳幼児=就学前(保護者含む)、小学生=小学生(保護者含む)

本館・西分室

実施月等	事業名	内容	場所	対象	回数	参加人数	連携等
年間	おはなし会	絵本の読み聞かせ、ストーリーテリング等	本館	乳幼児 小学生	66回	645人	ボランティア
	おひざの上でおはなし会	絵本の読み聞かせやわらべうた、親子のふれあいあそび等	本館	乳幼児	10回	210人	ボランティア
	絵本よんで!	子どもが読んでほしい絵本、紙芝居の読み聞かせ	本館	乳幼児 小学生	24回	203人	
	おたのしみ会	人形劇、紙芝居、エプロンシアター、ペープサート等	本館	乳幼児 小学生	11回	112人	ボランティア
	あなただけのお誕生日の本	誕生日にぴったりの本を誕生日に貸出する	本館	小学生	12回	35人	
	英語でたのしみおはなし会	英語の絵本や歌、ゲーム等	本館	乳幼児 小学生	3回	33人	ボランティア
	ブックスタート	健康診断を受ける4か月児に読み聞かせとともに、赤ちゃん絵本を1冊プレゼント	本館	乳幼児	-	1,318人	
	大人が楽しむおはなし会	大人のためのおはなし会	本館	一般	5回	53人	ボランティア
	本の通帳	読んだ本の記録を通帳に残し、いっぱいになったら缶バッジをプレゼント	本館他	乳幼児 小学生	-	790人	
	おはなし会	絵本の読み聞かせ等	西分室	乳幼児	20回	228人	ボランティア
手話でも楽しむおはなし会	手話での絵本の読み聞かせ	西分室	乳幼児 小学生	4回	34人		
4月	こんとあきクイズラリー	絵本「こんとあき」を読んでクイズにチャレンジ	本館	乳幼児 小学生	1回	25人	
	春のホンまつり	司書おすすめ本3冊を春のプレゼント感満載にラッピングし、中身が見えないまま貸出する	本館	一般	1回	20人	
5月	絵本ガチャぼん	ガチャで数字を引き、出てきた数字の絵本を貸出	西分室	乳幼児	1回	50人	
	読書感想画記事といっしょに展示・貸出	新聞の読書感想画記事を本に挟んで展示・貸出	西分室	小学生	1回	25人	
	おとなのための図書館ツアー	図書館内のツアー	本館	一般	1回	6人	
6月	ドキドキワクワクおたのしみ袋	司書が選んだ3冊の本を中身が見えない袋に包装したまま貸し出し、思いがけない本との出会いを創出する	本館	乳幼児 小学生	1回	25人	
	家庭で育てる調べる力講座	図書館を使って調べる学習について保護者への理解を深める	本館	一般	1回	7人	
7月	わくわくおはなしランド	大型絵本の読み聞かせ等	本館	乳幼児 小学生	1回	57人	
	「図書館を使った調べる学習コンクール」関連講座「渡御する神様ー猪名川神社祭りー」	作品づくりのきっかけとなるように猪名野神社の「お渡り」祭礼を解説	本館	一般	1回	22人	
	エジソンこうざ	実験・観察講座 ※調べる学習コンクール関連	本館	小学校1 ~3年生	1回	23人	こども文化科学館
	ガリレオこうざ	実験・観察講座 ※調べる学習コンクール関連	本館	小学校4 ~6年生	2回	8人	三菱電機㈱・阪神昆陽高校
8月	夏休み めざせ! 一日図書館員	カウンターでの貸出・返却、書庫への入出庫作業、メール便の仕分け作業等を通じて一日図書館員を体験する	本館	小学生	1回	13人	
	平和を語るおはなし会	平和図書の読み聞かせ	本館	小学生	1回	4人	
	ガチャぼんクイズ!	ガチャを引いて出てきたクイズにチャレンジ	西分室	乳幼児 小学生	1回	33人	
	夏休みルンルン♪おたのしみ会	大型絵本、大型紙芝居、パネルシアター等	西分室	乳幼児	1回	18人	ボランティア
8月・9月	調べる学習コンクール作品募集	身近な疑問や気になることを、図書館で調べてまとめた作品を募集	本館	小学生 一般	-	42件	※応募件数合計には含めない
9月	おびがりっ!	本の帯のみを展示し、気になる帯の本を貸出する	本館	一般	1回	50人	期間9/6~9/15
	鳴く虫みつけ!	カードに書かれた鳴く虫を本・絵本・図鑑で探す	本館	小学生	1回	45人	期間9/9~9/15
	鳴く虫のおはなし会	鳴く虫が登場する絵本や紙芝居の読み聞かせ	本館	乳幼児 小学生	1回	2人	
10月	ほりだせ100冊	冒頭の一文が載ったおもしろカードの本の貸出	本館	乳幼児 小学生	1回	80人	期間10/26~11/10
	秋の読書週間 宮沢賢治クイズ	クイズに答えて賢治の魅力を再発見	本館	一般	1回	30人	
	チャレンジ分類カプセル	ガチャでカプセルを引き、カプセルの中に書いている分類の本を探して貸出	西分室	乳幼児 小学生	1回	108人	期間10/30~11/6
	西分室職員の「ちょっといいね!本」	ちょっといいね!の本のコメントのポップを作成、展示・貸出	西分室	一般	1回	50人	期間10/30~11/6
11月	読書週間スペシャルおたのしみ会	参加型のエプロンシアター、紙芝居等	西分室	乳幼児	1回	26人	ボランティア
	しかけ絵本の展示	とびだす絵本、あっと驚くしかけがあるおもしろい絵本の展示	本館	一般	1回	37人	期間11/6・11/8・11/9
12月	「ことば蔵」文学講座「面白い小説を書くための徹底講座」	作家である榎本秋氏による小説の書き方講座	本館	一般	1回	23人	
	クリスマス会	エプロンシアター、人形劇等	本館	乳幼児 小学生	1回	32人	ボランティア
	「サンタのおたのしみ袋」	どんな本が入っているか借りるまで分からない、おたのしみ袋を貸出する	本館	一般	1回	75人	
	クリスマスルンルン♪おたのしみ会	大型絵本、大型紙芝居、パネルシアター等	西分室	乳幼児	1回	42人	ボランティア
1月	今年の干支で読み初め会	干支にちなんだおはなし会	本館	幼児 小学生	1回	5人	
2月	本のソムリエ	オーダーシートの記入をもとに、司書がおすすめ本をリストにして渡す	本館	一般	1回	15人	期間2/1~2/9
	大相撲・元大関琴奨菊が率いる秀ノ山部屋がことば蔵にやってくる!	秀ノ山親方一日館長就任セレモニー、秀ノ山部屋による絵本の読み聞かせ・館内展示・図書館業務	本館	一般	1回	300人	
	冬のルンルン♪おたのしみ会	大型絵本、大型紙芝居、エプロンシアター等	西分室	乳幼児	1回	12人	ボランティア
3月	親子で絵本をつくろう!	世界にひとつだけの絵本を作る	本館	幼児 小学生	1回	22人	ボランティア
合計					189回	4,951人	

令和6年度(2024年度) 図書事業報告

対象：乳幼児＝就学前(保護者含む)、小学生＝小学生(保護者含む)

南分館

実施月等	事業名	内容	場所	対象	回数	参加人数	連携等
年間	おはなし会	絵本の読み聞かせ、ストーリーテリング等	南分館	乳幼児 小学生	45回	685人	ボランティア
	おたのしみ会	独種週間おたのしみ会(春・秋)	南分館	乳幼児 小学生	2回	65人	
	わくわく☆えほんひろば	大型絵本の紹介、カルタやお店屋さんごっこ	南分館	乳幼児 小学生	7回	151人	
	ほかご図書館くらぶ	おはなし会など行事の手伝い・本の紹介等	南分館	小学生 中学生	4回	13人	
	朗読会ブックトーク	ボランティアに図書の紹介とブックトーク	ラスタホール内	一般	2回	26人	
	大人のための朗読会	文学作品などの朗読	南分館	一般	2回	78人	
	英語のおたのしみ会	英語絵本の読み聞かせとゲーム等	南分館	乳幼児 小学生	3回	53人	
	読書週間しおりくじ	読書週間にくじびきでしおりのプレゼント	南分館	一般	2回	100人	
	季節のクラフトプレゼント	季節の折り紙やクラフトのプレゼント	南分館	一般	6回	300人	
5月	絵本と音楽であそぼ	音楽を使った絵本の読み聞かせと工作	南分館	乳幼児 小学生	2回	136人	
7月	かみしばいわくしよぷ	手作り紙芝居のワークショップ	南分館	乳幼児 小学生	1回	13人	
8月	平和を語るおはなし会	小学生を対象に平和の絵本の読み聞かせ	南分館	小学生	1回	8人	
	魔法のポーションをつくろう!	ファンタジーに出てくる魔法の小瓶のクラフト	南分館	小学生	1回	5人	
	バラバラまんがをつくろう!	絵が動く仕組みを学び、絵本を作る	南分館	小学生	1回	8人	
	スノードームをつくろう!	瓶にお気に入りの絵やビーズを入れるクラフト	南分館	乳幼児 小学生	1回	25人	
	夏休み納涼おはなし会	お化け屋敷と怖い絵本の読み聞かせ	南分館	乳幼児 小学生	1回	11人	
9月	鳴く虫リンリン♪虫の世界へようこそ(わくわく鳴く虫ひろば)	鳴く虫の出る絵本の読み聞かせと、虫に関する質疑応答	南分館	乳幼児 小学生	1回	48人	
10月	ハロウィンチャレンジ	本棚に隠れたおぼけを見つけ、絵本を借りるスタンプラリー	南分館	乳幼児 小学生	1回	50人	
	大人のお仕事ミニ体験	館内案内、返却処理などの体験	南分館	一般	1回	4人	
11月	しおりをつくろう!	しおり作りと折紙しおりのクラフト	三軒茶屋広場	一般	1回	375人	
	SDGsのおはなし会	SDGsに関連する内容のおはなし会	南分館	小学生	1回	17人	
12月	わくわく☆クリスマス広場	クリスマス絵本の読み聞かせと工作	南分館	小学生	1回	27人	
	わくわく☆どんぐりカー広場	どんぐり工作とどんぐりの本の紹介	ラスタホール	小学生 以上	1回	65人	
1月	本の福袋	おすすめの本を福袋形式で貸出	南分館	一般	1回	100人	
	防災カルタ&クイズ	兵庫県制作カルタと防災関連図書の紹介	南分館	一般	1回	9人	
	わくわく☆だるまさん広場	だるまさんの絵本のおはなし会と福笑い、だるまさん工作	南分館	一般	1回	21人	
	集まれ未来の博士たち	科学絵本のおはなし会と工作	南分館	小学生	1回	9人	
2月	読書家のための健康体操	目や首の疲れを和らげる体操とブックトーク	南分館	一般	1回	5人	
	わくわく☆おみせ広場(おやさいマルシェ)	お買い物ごっこでお金の使い方を学ぶ	南分館	一般	1回	33人	
	わくわく☆おべんとうバス広場	絵本の読み聞かせとお弁当のクラフト	南分館	一般	1回	39人	
	赤ちゃん絵本のふれあい講座	赤ちゃん絵本の紹介や読み聞かせ、交流等	南分館	一般	1回	32人	
3月	大人のためのブックトーク	テーマに沿った絵本のブックトーク	南分館	一般	1回	5人	
	いたみっこ人形劇のつどい	人形劇、ミニコンサートなど	南分館	一般	1回	136人	
	魔法の杖をつくろう!	グルーガンやビーズで魔法の杖を作る	南分館	小学生	1回	16人	
合 計					99回	2,668人	

令和6年度(2024年度) 図書事業報告

対象: 乳幼児=就学前(保護者含む)、小学生=小学生(保護者含む)

北分館

実施月等	事業名	内容	場所	対象	回数	参加人数	連携等
年間	おはなし会	絵本の読み聞かせ、ストーリーテリング等	北分館	乳幼児 小学生	24回	183人	ボランティア
	絵本ひろば 「すくすく☆キラキラ」	絵本の読み聞かせ、ストーリーテリング等	きららホール	乳幼児	6回	54人	ボランティア
	KITA☆シネマ	DVDによる映画鑑賞	きららホール	一般	11回	370人	
	おやこでたのしむおはなし会	絵本の読み聞かせ、手遊び等	きららホール	乳幼児	12回	190人	ボランティア
	ちびっこミニ映画館	DVDによる映画鑑賞	きららホール	乳幼児	6回	106人	
	ちょうちよのかみしばい	かみしばいやエブロンシアター等	きららホール	一般	11回	159人	ボランティア
	これよんで!	絵本の読み聞かせ等	きららホール	乳幼児	12回	218人	ボランティア
	いろはのかみしばい	かみしばいや手遊び等	きららホール	一般	11回	109人	ボランティア
	おたのしみ会	パネルシアターや大型絵本スケッチブックシアター等	きららホール	乳幼児 小学生	3回	69人	ボランティア
	絵本のとびら	大型絵本や紙芝居、手遊び等	きららホール	乳幼児	4回	45人	ボランティア
	夏休み子どもKITAシネマ	DVDによる映画鑑賞	きららホール	乳幼児 小学生	6回	117人	
	4月	北分館セレクション ヒミツの100冊	冒頭の一文だけ記した紙で本をくろみ、中身がわからない状態で本を選ぶ	北分館	一般	1回	78人
ベイベイ(北北)ぬりえ☆大募集		北分館キャラクター「ベイベイ」のぬりえを募集	北分館	乳幼児 小学生	1回	120人	期間4/1~4/29
4月~5月	北分館フェア 図書館ビンゴ	いろんな本を借りて、ビンゴを完成させよう!	北分館	乳幼児 小学生	1回	38人	期間4/20~5/19
7月	平和を語るおはなし会	平和図書などの読み聞かせ	北分館	小学生	1回	14人	ボランティア
8月	こわ〜いおはなし会	おはなし会	北分館	小学生	1回	50人	ボランティア
10月	北分館ハロウィン	カウンターで「トリックオアトリート」と伝えようとシールをプレゼント	北分館	一般	1回	104人	期間10/25~10/29
11月	わくわく人形劇	人形劇団クラルテによる人形劇の講演	きららホール	乳幼児 小学生	1回	51人	人形劇団クラルテ
	あなたの推し本を教えてください	本のひと言感想募集	北分館	一般	1回	16人	
	朗読劇を楽しもう	朗読劇	きららホール	一般	1回	39人	ボランティア
	北分館スタンプラリー	スタンプラリー	北分館	一般	1回	158人	期間11月~3月
12月	ぬいぐるみのおとまり会	12/14,12/15両日来館可能な方を対象とした、ぬいぐるみの図書館おとまり会&おはなし会	北分館	乳幼児 小学生	1回	17人	期間12/14~12/15
1月	ベイベイ(北北)ぬりえ☆大募集	北分館キャラクター「ベイベイ」のぬりえを募集	北分館	乳幼児 小学生	1回	150人	期間1/5~1/29
合 計					118回	2,455人	

*上記事業のほか「わくわく☆よむよむ便」として、天神川小学校等(計6校)の児童くらぶに対し1年に6回配本を実施。

神津分館

実施月等	事業名	内容	場所	対象	回数	参加人数	連携等
年間	あかちゃんからのおはなし会	絵本の読み聞かせ、紙芝居、手遊び等	神津分館	乳幼児	10回	98人	
	この本読んDay	図書館の本の中から好きな本を選んでもらい、読み聞かせ	神津分館	乳幼児 小学生	12回	49人	
	今日だけ! はみだし図書館	交流センターのフリースペースに本を展示して、自由に読んでもらう	神津分館	一般	12回	98人	
	つくってかざろう!	季節の行事や絵本の中から決めたテーマにそった工作を作り、図書館の壁面に飾りつける	神津分館	乳幼児 小学生	13回	425人	
	読み聞かせ	いろいろなテーマでの読み聞かせ	神津分館	乳幼児 小学生	19回	656人	
4月~5月	スタンプラリー	期間中の貸出回数に応じてプレゼントする	神津分館	一般	1回	54人	期間4/1~5/31
6月	俳句講座	句会を体験し、俳句に親しむ	神津分館	一般	1回	7人	
8月	ダンボールでおみくじ貯金箱を作ろう	ダンボール工作を通じて本に親しむ	神津分館	小学生	1回	24人	
11月	セルフリンパマッサージ講座	マッサージ講座	神津分館	一般	1回	15人	
12月	クリスマスプチプレゼント	図書館の本をもとに作成した小物をプレゼント	神津分館	乳幼児 小学生	1回	150人	
1月	本のおみくじ	おみくじを引き、その番号の本を貸出する	神津分館	一般	1回	60人	期間1/5~1/10
2月	ぬいぐるみのおとまり会	ぬいぐるみと一緒におはなし会を聞き、ぬいぐるみを図書館におとまりさせる	神津分館	乳幼児 小学生	1回	28人	
合 計					73回	1,664人	

令和6年度(2024年度) 本館交流事業報告

対象:乳幼児=就学前(保護者含む)、小学生=小学生(保護者含む)

区分	実施 月等	事業名	内 容	対象	回数	参加人数	連携等
交 流 フ ロ ア 運 営 会 議 企 画	年間	いたみアーカイ部	伊丹の歴史や景観、記憶などを整理して記録し、紙媒体だけでなくデジタルコンテンツに残していく活動	一般	11回	46人	
		いたみアーカイ部(まちあるき)	伊丹の歴史や景観、記憶などを整理して記録するため、伊丹市内をまちあるき	一般	2回	13人	
		カエボン部	テーマに沿ったお薦め本を持ち寄って紹介し合い、推薦帯をつくり交換	一般	5回	18人	
		いたみ文芸ことそうし	自作の文章を持ち寄り、みんなで感想や意見を交わし合う	一般	6回	24人	
		知的書評合戦ビブリオバトル	数名のノトラーがテーマに沿ったお薦め本を持ち寄り書評合戦を行い、参加者の投票によってチャンプ本を決める	一般	5回	51人	
		漫画を語ろう!	テーマに沿ったおすすめ漫画について語り合う	一般	12回	71人	
		キッズ・サバイバー講座(防災キャンプ)	地震や洪水が発生したときの、命を守る行動や減災に関するクイズを通して、減災の知識を身につける	小学生	2回	8人	
		おことのでひこう!	目印をたどって「きらきらぼし」「うみ」の演奏にチャレンジ	一般	2回	36人	
		こども作戦会議	こども達が「やってみよう」と思うことを、みんなでアイデアを出し合い、企画、準備、実践する取り組み	小学生	11回	117人	
		伊丹の民話を聞いて、ものづくり体験をしよう	子どもたちに、無形文化財である伊丹の民話・昔話に親しんでもらうとともに、ものづくり体験を通じて、その楽しさを知りつつ、自由な発想力を養う	乳幼児・小学生	4回	76人	
	わらべうたあそびの会	伝承遊びを通して、日本文化を楽しみ、年代を超えて地域で出会える場所を作る	一般	3回	65人		
	気になる本で話そう	テーマの本を題材に、参加者で意見交換する	一般	2回	41人		
	4月	ことば蔵で風流を第23回 邦楽演奏と講演	尺八や箏などの邦楽演奏と講演会等	一般	1回	57人	
		超簡単!人をひきつける 言葉の法則を学ぶ講演会	ヒットを生み出す言葉の法則や、言葉の不思議等を、わかりやすく解説	一般	1回	24人	
	5月	朗読ライブ「～昭和の源氏物語～与謝野晶子と田辺聖子」	エフエムいたみパーソナリティの秋山ツトムさんによる朗読	一般	1回	48人	
		きっと誰かに話したくなる!京都のあんな話・こんな話	京都検定保持者だからこそ知っている、京都のヒミツをお伝えします	一般	1回	45人	
		小さなフィギュアの台座作り Re:upデコレーション	カラーねんどを使ってお家の中で眠っている小さなフィギュアの台座を作る	一般	1回	13人	
		AED使えますか? 応急手当体験会	心臓マッサージやAEDの使い方などを応急手当指導員の資格を持つ講師がレクチャーする	一般	1回	9人	
	防ごう!特殊詐欺被害	伊丹警察署 生活安全課の講師をお招きして特殊詐欺被害防止の講話	一般	1回	26人	伊丹警察署	
	6月	男性も必見!女性のための遺言講座	難しい専門用語をできるだけ使わずに司法書士が遺言づくりをわかりやすく解説	一般	1回	26人	
すき間時間に代謝を上げよう!ながら椅子ヨガ		椅子に座ったまま取り組めるヨガの動きを紹介	一般	1回	26人		
声で届ける朗読を楽しもう!「少年の日の思い出」		「朗読赤とんぼ」の読みの声を聴きながら、かつて読んだことのある作品をじっくり味わう	一般	1回	54人		
詩と物語 図書館のアフタヌーン		女声合唱団「花みずき」が民話の朗読、コーラス、オカリナ演奏をお届けする	一般	1回	66人		
2児のママが教えるふれ愛親子ヨガ		ヨガのなかで抱っこや触れ合うことにより、親子のコミュニケーションを深める	一般	1回	13人		
「2分で心をうるおす名曲セラピー」著者が語るおはなし会	自身の著書に掲載されている日本の名曲の歌詞・曲の世界観を通して、心が軽くなる人生のヒントをお届けする	一般	1回	23人			
7月	夏のことば蔵で昆虫採集	電球などの廃材を組み合わせてメカムシを作る	小学生	1回	30人		
	応急手当体験会 AED使えますか?	心臓マッサージやAEDの使い方などを応急手当指導員の資格を持つ講師がレクチャーする	小学生	1回	8人		
	紙のブロック キラキラブロックで遊ぼう!	端材利用可能な紙のブロック、キラキラブロックによる造形ワークショップ	小学生	1回	40人		
8月	廃材で夏休みの宿題を作ろう!	牛乳パック、ペットボトルなどの廃材を使って、工作をする	小学生	1回	38人		
	夏休み応急手当・地震防災ミニ講座	いざという時に慌てないためには、事前の準備が必要不可欠。何をしておくべきなのか考える	小学生	1回	27人		
	おやこであそぼうからふる夏祭り	こどもや大人の居場所作りに取り組む「からふるたみ☆こどもネットワーク」が夏まつりを開催	小学生	1回	211人		
	第5回すのこでDIY	100円均一ショップで購入できる「すのこ」を使って、本棚を作る	一般	1回	20人		
「相続登記の義務化」と「法務局へ預ける遺言書保管制度」	令和6年4月1日から開始した「相続登記の申請の義務化」等の概略を説明	一般	1回	13人	法務局伊丹支局		

令和6年度(2024年度) 本館交流事業報告

対象:乳幼児=就学前(保護者含む)、小学生=小学生(保護者含む)

区分	実施月等	事業名	内 容	対象	回数	参加人数	連携等	
交流 フ ロ ア 運 営 会 議 企 画	9月	虫辺のカエボン	テーマに沿ったお薦め本を持ち寄って紹介し合う	一般	1回	8人		
		鳴く虫のはじめての哲学カフェ	哲学研究者の押見まりさんと一緒に、「まち」「居場所」とは何か、哲学的おしゃべりを楽しむ	一般	1回	3人	株式会社echo fields	
		自分だけのキャリアを磨こう	実践型のキャリア開発ワークショップを開催	一般	1回	2人		
		きっと誰かに話したくなる! 京都のこんな話・あんな話	京都検定保持者だからこそこ知っている、京都のヒミツをお伝えする	一般	1回	30人		
		「外国に住んだことのあるあなた!」と「外国人のあなた!」の交流会	外国人や外国にルーツをもつ日本人が日本で暮らしやすくするためにほんの小さなことのできるのか考える	一般	1回	10人		
	10月	ことば蔵で風流を	尺八や箏などの邦楽演奏と講演会等	一般	1回	42人		
		吃音講座「言語聴覚士と吃音」	ことばと聞こえの専門家・言語聴覚士による講座、体験談、交流など	一般	1回	26人		
	11月	AED使えますか? 応急手当体験会	心臓マッサージやAEDの使い方などを応急手当指導員の資格を持つ講師がレクチャーする	一般	1回	11人		
	12月	ココロとカラダを整える椅子ヨガ	普通の生活に簡単に取り入れられるいつでも、どこでも、誰でもできる椅子ヨガ	一般	1回	16人		
		乳幼児の予防救急	救急車を呼ぶような事態にならないよう、生活の中に潜む危険とその対策方法をレクチャーする	一般	1回	14人		
		我が家の耐震診断してみませんか	現役建築士による、倒壊しやすい木造の事例や現代の耐震構造の原寸大模型などの紹介	一般	1回	7人		
	1月	一年のはじめにミライのメイシをつくろう!	一年の始まりに、大人になった自分を想像してオリジナルの名刺をつくる	一般	1回	13人		
		知ると得する! 伊丹の交通史	伊丹の鉄道の歴史に関する記事を元に、鉄道のファンである筆者自身が解説	一般	1回	32人		
		テンション上がる! おもしろわなげ!	こども作戦会議2024で企画した、おもしろわなげに挑戦	一般	1回	295人		
	2月	語合う! 関西の鉄道の歴史を!	関西の鉄道の歴史好きが集まり、語り合う交流会	一般	1回	6人		
		おすすめの本「カエボン部」	テーマに沿ったお薦め本を持ち寄って紹介し合う	一般	1回	2人		
		リユースコーナー展示品抽選会【もったいない月間】	豊中市伊丹市クリーンランドにごみとして持ち込まれたものうち、まだ使えるもの(いすや本棚など10点程度)を希望者に持ち帰ってもらうための抽選会	一般	1回	73人	豊中市伊丹市クリーンランド	
		工作! 市民講座「包装紙でオリジナルノート作り」【もったいない月間】	色んな柄の包装紙を使って、自分だけのノートを作る	一般	1回	21人	豊中市伊丹市クリーンランド	
		クリーンランド出前講座【もったいない月間】	リサイクルのお話や紙芝居	一般	1回	23人	豊中市伊丹市クリーンランド	
		おもちゃ病院【もったいない月間】	こわれたおもちゃを引き取り修理し、後日返却	一般	1回	11人	豊中市伊丹市クリーンランド	
	3月	ことば蔵即詠歌会 Make Our Tanka	グループに分かれて一つの短歌を詠みます	一般	1回	11人		
		きっと役立つ! 偉人の名言・名句等をわかりやすく解説する講座	偉人の名言・文学作品の名句・四字熟語・禅のことば・名曲の歌詞等をわかりやすく解説	一般	1回	14人		
	小 計						108回	2,053 人

令和6年度(2024年度) 本館交流事業報告

対象: 乳幼児=就学前(保護者含む)、小学生=小学生(保護者含む)

区分	実施月等	事業名	内 容	対象	回数	参加人数	連携等
年間		交流フロア運営会議	交流フロアの運用方法やイベント企画等を市民と一緒に話し合う会議	一般	12回	157人	
		伊丹公論編集会議	郷土紙「伊丹公論」を作る市民参加型の会議	一般	12回	42人	
		ちいさなワークショップ	小学生低学年や幼稚園児でも出来る、ものづくりワークショップ	小学生 乳幼児	4回	309人	
		うたごえ図書館ことば蔵	みんなで楽しく声を出して歌う場	一般	5回	351人	
		クイズに答えてあなたはいたみの博士さん	クイズに答えて、すべての問題を正解すると記念バッヂをプレゼント	一般	6回	305人	
		蔵シック	伊丹シティーフィルハーモニー管弦楽団のメンバーで結成された四重奏団による演奏会	一般	2回	103人	
		ことば蔵ラジオ体操&映画蔵	夏休みの朝に体と心を動かす。ラジオ体操の後は、アニメを上映	一般	21回	1,545人	
		ひょうご「学ぼう災」カルタクイズ	親子で防災について学ぶ	5歳～ 小学生	3回	146人	
		ことば蔵で琴パウアーのしおりをつくろう	相撲に関連したアイテムの消しゴムハンコを自由に押してもらい、ラミネート加工で本のしおりを仕上げ	一般	31回	809人	
		ことば蔵将棋倶楽部	いろんな人との将棋対局を楽しめるイベント	一般	2回	50人	
4月		メカムシ工房白石卓也さんの「ダンボールや厚紙を使ってはみだす絵本作ってみよう！」	「メカムシデザイン工房」の白石卓也さんと一緒に、様々なカタチの本のベースに自由な発想で絵本を作る	一般	1回	21人	
		市立伊丹ミュージアム連携事業講演会「酒を醸す、酒をたしなむ」	「旧岡田家住宅・酒蔵築350年記念 酒を醸す、酒をたしなむ」展の担当学芸員による解説	一般	1回	41人	
		ことば蔵表彰セレモニー	「第11回帯ワングランプリ」、「第11回日本一短い自分史」、「第10回しおりんピック」、「第9回タイトルだけグランプリ」の各受賞者を表彰	一般	1回	17人	
5月		ことば蔵でマジックショー	陽気なパフォーマーが、楽しいマジックショーをお届け	小学生	1回	47人	
		5×5ピンゴ体験会	チームに分かれて、コートに向かって専用の球を投げ合い、ピンゴを目指すニュースポーツ	一般	1回	47人	
6月		フルートアンサンブル「伊丹市吹奏楽団」	クラシックや演歌、アニメ音楽など演奏	一般	1回	149人	
		金管楽器「伊丹市吹奏楽団」	アニメ音楽や演歌などバラエティに富んだ曲目を演奏	一般	1回	128人	
7月		オトラクな図書館	「伊丹オトラク」とのコラボで、親子で楽しめる演奏会	小学生	1回	100人	
		交通安全教室～自転車編～	伊丹警察署交通課の先生からいろいろな所に隠れている危険を学ぶ	小学生	1回	40人	
8月		くーたん読み聞かせコンサート	鳥取市のケーキ店から生まれたキャラクター“くーたん”は、お店を飛び出し幻冬舎から絵本として出版された。作者による読み聞かせコンサートを開催	小学生 乳幼児	1回	69人	
		身近な自然 絵はがきワークショップ	伊丹市昆虫館、市内郵便局、ことば蔵のコラボ企画である身近な自然絵はがきの製作会を開催	小学生 乳幼児	1回	37人	市内郵便局・昆虫館
		猪名野神社へセミを見にいこう！	猪名野神社でセミの観察会	小学生 乳幼児	1回	10人	昆虫館
9月		ことば蔵の小さな演奏会～鳴く虫とうたと鍵盤と～	うたと鍵盤のシラハタ ショウコさんの演奏会	一般	1回	39人	
		ことば蔵で落語会	アマチュア落語家 虎乃家 光甲さんによる落語会	一般	1回	55人	
		高齢者向け安全運転教室	阪神運転免許更新センターの元職員と一緒に交通事故を起こさない、遭わないためにできることを考える	一般	1回	10人	
10月		キッズ蔵ANA・JAL STUDY TOUR2024【事前講座】	子ども向け職業体験「キッズ蔵」、今回はJALとANAの2つの会社について学べる特別企画	小学生	1回	34人	空港・にぎわい課
		電子図書館体験ブース	「伊丹子ども電子図書館」の使い方を図書館流通センターとことば蔵の職員が解説	一般	1回	22人	TRC
		第12回帯ワングランプリ	自作の本の帯の出来栄を競う「帯ワングランプリ」の作品を募集	一般	-	184件	※応募件数合計には含まない
		第12回日本一短い自分史	テーマに沿って、800字で人生を振り返った自分史を募集	一般	-	75件	※応募件数合計には含まない
		第11回しおりんピック	自作の「本のしおり」を募集	一般	-	282件	※応募件数合計には含まない
		第10回タイトルだけグランプリ	自分で考えた架空の本のタイトル、サブタイトル、ペンネームを募集	一般	-	927件	※応募件数合計には含まない

令和6年度(2024年度) 本館交流事業報告

対象:乳幼児=就学前(保護者含む)、小学生=小学生(保護者含む)

区分	実施月等	事業名	内 容	対象	回数	参加人数	連携等		
こ と ば 蔵 企 画	11月	ビブリオバトル中学生大会	市内中学校の代表者による、学校対抗の知的書評合戦	一般	1回	46人			
		誰かに伝えたい「身近な自然」絵葉書表彰セレモニー	誰かに伝えたい「身近な自然」絵はがきの表彰式	一般	1回	57人	市内郵便局・昆虫館		
		本の宝探し「蔵閣ブックハンター」	真っ暗にした部屋を懐中電灯を使って探検。見つけた「運命の一冊」を持ち帰る	小学生	1回	26人			
		ことば蔵のはらださんと作る消しゴムはんこ好きのための消しゴムはんこワークショップ	図書館のイベントで使用する挿絵や、本棚の飾りなどを作成している職員による、消しゴムはんこ作成ワークショップ	一般	1回	13人			
		キッズ蔵『未来へ羽ばたけ ITMキッズ～JAL・ANA STUDY TOUR～』【事前講座】	JALとANAの2つの会社について学べる特別企画。航空機整備など実際に仕事をしている様子を見学	小学生	1回	44人	空港・にぎわい課		
		まちゼミ「ミニチュアハウスを東りでかざろう～はってならべておうちをデザイン～」	市内インテリアメーカーの東り株式会社の協力で、段ボールハウスの外観や内観をカーテンの切れ端などで飾りつけ	小学生	1回	25人	東り株式会社		
	12月	第12回帯ワングランプリ特別企画絵本の帯を作ってみよう!	『帯ワングランプリ』の特別企画。面白かった絵本を選んで、自分なりの「絵本の帯」を作る	小学生	1回	11人			
	1月	こま名人の「新春こま回し」	三味線に合わせた「肥後ちゃんかけこま(熊本市無形民俗文化財)」の実演や、こまの回し方を名人から学ぶ	小学生	1回	78人			
	2月	サントリーリサイクル教室	サントリーグループから先生がきて、ペットボトルがもう一度ペットボトルになるまでの道のりをピンゴゲームやクイズで楽しく学ぶ	小学生	1回	30人	サントリーホールディングス		
	3月	講演「宮本輝と震災～なぜ震災は小説化が難しいのか～」	阪神淡路大震災から30年。追手門学院大学の真銅学長による講演会	一般	1回	38人	追手門学院大学		
		講演「言葉のカー田辺聖子と震災～」	大阪樟蔭女子大学名誉教授・田辺文学館長の中周子さんによる講演会	一般	1回	32人	大阪樟蔭女子大学 田辺聖子文学館		
		Let'sトライ 省エネすごろく for kids	NPO法人C・キッズ・ネットワークさんによる省エネな行動について学べる講座	一般	1回	8人			
		三余学寮「国語」～ 大好き! 大阪ことばⅢ～	島田陽子さんの著書を使い方言の面白さ、声に出して読む楽しさを学ぶ	一般	1回	46人			
		ことばの花火大会-川柳・俳句・短歌-	柿衛文庫理事長の坪内稔典先生と俳句・川柳・短歌の各界の先生方と共に、詩歌を詠んで共有するイベント	一般	1回	50人			
	小 計						129回	5,187人	
	合 計						237回	7,240人	

令和6年度(2024年度) 展示事業

本館

実施月日	展示事業	会場
4/5～5/1	お仕事小説／岡田家関連※旧岡田家住宅・酒蔵築350年記念	本館3階
5/3～6/5	アンソロジー／旅に出る本	
6/7～7/3	海外翻訳小説 ※カフカ没後100年／男女共同参画	
7/5～7/31	古典に親しむ／日本のいいとこ再発見!	
8/2～9/4	こわ～い物語／スポーツ!! ※パリ五輪	
9/6～10/2	時代小説特集／鳴く虫鳴かない虫 ※鳴く虫と郷町	
10/4～11/6	ミステリーを読もう! ※江戸川乱歩生誕130年／おでかけしましょう	
11/8～12/4	女性作家特集 ※山崎豊子生誕100年／本で巡る文化財 ※文化財保護強調月間	
12/6～12/28	おいしいお話／SDGs ※人権週間※障害者週間※世界人権デー	
1/4～2/5	SF特集／身を守ろう※阪神淡路大震災30年	
2/7～3/5	恋愛小説特集／あったまろう	
3/7～4/2	空想世界へようこそ／聞く・知る・楽しむ※日本のラジオ放送開始100年	
3/19～5/16	春	本館2階
4/11～4/21	さとうわきこさん追悼展示	
4/23～5/12	母の日／林明子さん絵本作家デビュー50周年	
5/1～7/14	雨の季節	
5/14～6/16	父の日	
7/16～8/31	夏	
9/1～9/17	お月見	
9/1～12/28	秋	
9/6～9/15	鳴く虫と郷町	
9/17～10/31	ハロウィン	
11/1～12/25	クリスマス	
11/13～11/19	いい歯の日	
12/26～1/5	お正月	
1/7～2/28	冬	
1/30～2/14	チョコレート	
2/13～3/23	相撲※秀ノ山部屋、猪名野神社出稽古関連事業	
3/1～4/13	卒園・入学おめでとう	
3/1～5/31	春	
3/27～4/13	追悼 谷川俊太郎の絵本	
6/5～6/20	はみだす絵本をしているかい? きってはったら、ほらできた! かんたんさ	
8/13～8/31	誰かに伝えたい「身近な自然」絵はがきギャラリー展	
1/29～3/6	第10回タイトルだけグランプリ 投票所	
1/29～3/6	第11回しおりんピック 投票所	
1/29～3/6	第12回帯ワングランプリ 投票所	
2/7～2/23	ひょうご「学ぼう災」かるた大展示	
2/14～3/16	大相撲秀ノ山がやってくる! 特別展示	
2/26～3/20	79才でまだこども 白石卓也の世界	

令和6年度(2024年度) 展示事業

南分館

実施月日	展示事業
4/1～4/28	春のえほん
4/8～4/28	さようなら さとうわきこさん
4/12～6/2	Junaidaのほん(M)
4/12～6/2	岡田家・酒蔵350年(M)
4/17～5/24	宗田理さん さようなら
4/29～5/5	昭和の日に思い出す昭和
5/3～5/8	カメムシ(昆)
5/10～5/30	おかあさんの本・えほん
5/10～5/30	愛鳥週間
5/25～6/10	水道週間 水はわたしたちのたからもの(水)
5/25～6/7	雨と天気 雨のえほん
6/1～7/2	お茶の愉しみ 俳諧・茶湯(M)
6/1～7/29	銅版画家 泉茂の世界(M)
6/3～6/10	平和を考える本(ラ)
6/19～6/29	ありがとう エルマー
6/19～6/29	長谷川義史の本、絵本(ア)
7/1～7/12	夏のえほん
7/3～7/29	猛暑のじょうずな暮らしかた
7/13～8/30	自由研究の本
7/13～8/30	実験対決を読みつくせ!
7/13～8/30	課題図書・すいせん図書
7/27～7/29	レゴの本
8/1～8/30	STEAM教育のえほん・本
8/2～9/13	交通安全の本
8/5～8/16	平和を考えるえほん
8/7～8/15	アメリカの歴史と大統領選挙
8/15～8/22	終戦の日に考える太平洋戦争
8/21～9/15	落語の本・絵本(い)
8/26～9/15	さよなら 矢玉四郎さん
9/1～9/29	9月 秋のえほん
9/14～9/29	芸術の秋(A)

実施月日	展示事業
10/2～10/30	怖い本・都市伝説(M)
10/3～10/10	建築さんぽ
10/7～10/11	駅弁(M)
10/12～10/31	鉄道のある風景(M)
11/1～11/29	図書館の本
11/2～11/20	節季で楽しむ和のくらし
11/20～11/29	谷川俊太郎100本ノック
11/27～12/16	日本美術を知る(ラ)
11/27～12/7	はじめての音楽鑑賞(A)
11/20～12/9	せなけいこさんのえほん
12/1～12/25	クリスマス絵本
12/11～1/10	ゲッチョ先生の本(昆)
12/18～12/28	来年の目標今年のうちに
12/26～1/15	お正月・干支の本
1/4～1/15	はじめての点字
1/6～1/30	あの日から30年 阪神淡路大震災
1/6～1/30	防災を学ぼう 震災の記憶
1/6～1/25	温活
1/19～2/10	大地からの贈り物 鉱物
1/25～2/14	チョコレートの本
1/24～1/30	さよなら いわむらかずおさん
2/1～2/28	生物多様性の本(昆、ラ)
2/1～2/16	カレーとスパイス
2/11～3/5	ムネアツレジェンドたち スポーツ編
2/17～2/28	おすすめ本のススメ
2/20～3/17	ことば蔵に親方がくるよ お相撲の本
3/1～3/30	入園入学進級の本
3/1～3/30	俳句 短歌(い)
3/1～3/4	ひなまつり
3/3～3/20	美味しい本を召し上がれ!
3/5～3/13	追悼 曾野綾子さん
3/5～3/15	ユニセフってなあに(ラ)
3/13～3/30	お隣の国 韓国の絵本
3/17～3/30	朗読・音読 声を出すと楽しいね!

令和6年度(2024年度) 展示事業

北分館

実施月日	展示事業
5/2～30	「本でたのしむ鉄道・電車の世界」
6/1～29	「水」
7/1～30	スポーツが熱い
7/19～8/30	平和図書
9/1～29	「宇宙・科学」
9/1～29	「今年のすいせん図書」
10/1～29	「おなががすく本」
11/1～29	「読んで楽しむ美術の世界」
12/1～12/28	「クリスマス&お正月準備」
1/4～30	「あれから30年、阪神・淡路大震災」
2/1～27	「ネコレクシオン」
3/1～30	展示「近年亡くなった作家の著作」

神津分館

実施月日	展示事業
4/1～4/30	春の新生活に向けて／春が来た
5/1～5/31	Let's go out!～さあ、出かけよう！～／おでかけ、たのしいな♪
6/1～6/30	体調に気を付けましょう／あめのきせつ
7/2～8/31	2024/パリ オリンピック・パラリンピック
7/13～8/31	夏休みおたすけコーナー
8/2～8/15	平和を考える夏
9/1～9/29	人生訓／秋がちかづいてきました
10/1～10/26	つくってみませんか
10/1～10/31	秋、きたかな
10/19～11/20	追悼 中川李枝子さん
10/23～12/28	追悼 せなけいこさん
11/1～11/30	秋、まつさいちゅう&わんわん犬の本
11/10～11/30	食欲の秋&わんわん犬の本
11/20～12/28	追悼 谷川俊太郎さん
12/1～12/28	たくさん食べよう・みんなで食べよう
12/1～2/28	ふゆがきた・ふゆだね
12/1～12/25	クリスマスの本
1/4～1/31	「和」いろいろ
1/16～3/4	直木賞 伊予原新さん
1/23～2/28	追悼 いわむらかずおさん
2/1～2/28	始めよう！入園・入学準備&にやんにゃん猫の本
2/1～2/28	にやんにゃん猫の本
3/1～3/30	ホッとひといき
3/1～3/30	もうすぐ春です&おおきくなるよ
3/5～3/30	追悼 曾野綾子さん
通年	時代小説まつり

伊丹市立図書館条例

平成 24 年 3 月 28 日条例第 5 号

改正

平成 24 年 6 月 29 日条例第 33 号

平成 27 年 7 月 1 日条例第 51 号

伊丹市立図書館条例（昭和 47 年伊丹市条例第 38 号）の全部を改正する。

目次

第 1 章 総則（第 1 条—第 5 条）
第 2 章 本館（第 6 条—第 18 条）
第 3 章 分館及び分室（第 19 条—第 24 条）
第 4 章 図書館協議会（第 25 条—第 27 条）
第 5 章 雑則（第 28 条・第 29 条）
付則

第 1 章 総則

（設置）

第 1 条 図書館法（昭和 25 年法律第 118 号）の規定に基づき、図書、記録その他必要な資料（以下「図書館資料」という。）を収集し、整理し、保存して、市民の利用に供し、その教養、調査研究、レクリエーション等に資することを目的として、伊丹市立図書館（以下「図書館」という。）を設置する。

（位置）

第 2 条 図書館の位置は、伊丹市宮ノ前 3 丁目 7 番 4 号とする。

（分館及び分室）

第 3 条 図書館に、次の表に掲げる分館及び分室を設置する。

区分	名称	位置
分館	伊丹市立図書館南分館	伊丹市南野 2 丁目 3 番 25 号
	伊丹市立図書館北分館	伊丹市北野 4 丁目 30 番地
	伊丹市立図書館神津分館	伊丹市森本 1 丁目 8 番地 22
分室	伊丹市立図書館西分室	伊丹市池尻 4 丁目 1 番地 1

（事業）

第 4 条 図書館は、第 1 条の目的を達成するために、次に掲げる事業を行う。ただし、分館及び分室にあっては、第 1 号から第 4 号まで及び第 9 号に掲げる事業に限る。

- (1) 図書館資料の収集、整理及び保存に関すること。
- (2) 図書館資料の市民の利用に関すること。

- (3) 読書の奨励及び読書相談に関すること。
- (4) 読書会、研究会、資料展示会等の開催に関すること。
- (5) 教養、文化、歴史等に関する情報の収集及び提供に関すること。
- (6) 教養、文化、歴史等に関する学習活動の推進に関すること。
- (7) 市民の交流の促進に関すること。
- (8) 市民の学習活動及び交流のため、施設をその利用に供すること。
- (9) その他教育委員会が必要と認める事業
(職員)

第5条 図書館に、館長、司書その他必要な職員を置く。

第2章 本館

(開館時間)

第6条 図書館(分館及び分室を除く。以下この章において同じ。)(以下「本館」という。)の開館時間は、次のとおりとする。

- (1) 火曜日から金曜日までの日 午前9時30分から午後8時まで
 - (2) 土曜日、日曜日及び国民の祝日に関する法律(昭和23年法律第178号)に規定する休日(以下「祝日法による休日」という。) 午前9時30分から午後6時まで
- 2 前項の規定にかかわらず、館長は、特に必要があると認めるときは、教育委員会の承認を得て、開館時間を変更することができる。

(休館日)

第7条 本館の休館日は、次のとおりとする。

- (1) 月曜日
 - (2) 12月29日から翌年の1月3日までの日
- 2 前項の規定にかかわらず、館長は、特に必要があると認めるときは、教育委員会の承認を得て、休館日を変更し、又は臨時に開館し、若しくは休館することができる。

(図書整理日等)

第8条 館長は、次に掲げる日又は期間においては、図書館資料の整理のため、本館の図書館資料を市民の利用に供しないことができる。

- (1) 図書整理日(毎月の第1木曜日)。ただし、その日が祝日法による休日に当たるときを除く。
- (2) 特別整理期間(毎年6月に6日以内)

2 前項の規定にかかわらず、館長は、特に必要があると認めるときは、教育委員会の承認を得て、前項の日又は期間を変更することができる。

(専用使用の許可)

第9条 本館の施設を専用使用しようとする者は、教育委員会の許可を受けなければならない。許可された事項を変更しようとするときも、また同様とする。

2 教育委員会は、前項の許可をする場合において、条件を付することができる。

(許可の基準)

第10条 教育委員会は、次の各号のいずれかに該当するときは、施設の専用使用を許可してはならない。

- (1) 公の秩序、風俗その他公益を害するおそれがあると認められるとき。
- (2) 建物又は付属設備若しくは備品（以下「建物等」という。）を損傷し、又は滅失するおそれがあると認められるとき。
- (3) 図書館の設置目的に反する使用をするおそれがあると認められるとき。
- (4) 管理上支障があると認められるとき。
- (5) その他教育委員会がその使用を不相当と認めるとき。

（使用料）

第11条 施設の専用使用の許可を受けた者（以下「使用者」という。）は、別表に定める使用料を市に納付しなければならない。

（使用料の減免）

第12条 教育委員会は、特別の理由があると認めるときは、前条の使用料を減免することができる。

（使用料の還付）

第13条 既納の使用料は、還付しない。ただし、教育委員会が特別の理由があると認めるときは、その全部又は一部を還付することができる。

（専用使用の目的の変更等の禁止）

第14条 使用者は、専用使用の目的を許可なく変更し、又はその使用の権利を譲渡し、若しくは転貸してはならない。

（専用使用の許可の取消し等）

第15条 教育委員会は、次の各号のいずれかに該当するときは、専用使用の許可を取り消し、又はその使用の条件を変更し、若しくはその使用を制限し、若しくは停止することができる。

- (1) 使用者がこの条例又はこの条例に基づく教育委員会規則に違反したとき。
- (2) 使用者が専用使用の条件に違反したとき。
- (3) 使用者が偽りその他不正の行為により専用使用の許可を受けたとき。
- (4) その他教育委員会が特に必要と認めるとき。

2 前項の規定により使用者に損害が生じることがあっても、市は、その賠償の責めを負わない。

（特別の設備等の承認）

第16条 使用者が特別の設備をし、又は備付け以外の器具を使用しようとするときは、あらかじめ教育委員会の承認を受けなければならない。

（原状回復の義務）

第17条 使用者は、施設の専用使用を終わったとき、又は第15条第1項の規定によりその使用の許可を取り消され、その使用の条件を変更され、若しくはその使用を制限され、若しくは停止されたときは、直ちに館長の指示に従い、設備その他を原状に回復しなければならない。

（入館の制限）

第18条 館長は、次の各号のいずれかに該当する者に対しては、本館への入館を拒否し、又は退館を命じることができる。

- (1) 建物等又は図書館資料を損傷し、若しくは滅失し、又はこれらのおそれがあると

認められる者

- (2) 他人に危害を及ぼし、若しくは他人の迷惑になる行為をし、又はこれらのおそれのある物品若しくは動物の類を携帯する者
- (3) 管理上必要な指示に従わない者

第3章 分館及び分室

(指定管理者による管理)

第19条 教育委員会は、地方自治法(昭和22年法律第67号)第244条の2第3項に規定する指定管理者(以下「指定管理者」という。)に分館の管理を行わせる。

(開館時間)

第20条 分館の開館時間は、次のとおりとする。

- (1) 月曜日から金曜日までの日 午前9時30分から午後7時まで
- (2) 土曜日、日曜日及び祝日法による休日 午前9時30分から午後5時まで
- 2 分室の開館時間は、教育委員会が別に定める。
- 3 前2項の規定にかかわらず、館長は、特に必要があると認めるときは、教育委員会の承認を得て、開館時間を変更することができる。

(休館日)

第21条 分館の休館日は、次のとおりとする。

- (1) 火曜日(北分館にあつては水曜日、神津分館にあつては月曜日)。ただし、その日が祝日法による休日に当たるときは、その翌日とする。
- (2) 12月29日から翌年の1月3日までの日
- (3) 図書整理日として、次に掲げる分館の区分に応じ、次に定める日
 - ア 南分館及び北分館 1月から11月までの各月末日
 - イ 神津分館 毎月の第1木曜日(その日が祝日法による休日に当たるときを除く。)
- (4) 特別整理期間(毎年6月に6日以内)
 - 2 分室の休館日は、教育委員会が別に定める。
 - 3 前2項の規定にかかわらず、館長は、特に必要があると認めるときは、教育委員会の承認を得て、休館日を変更し、又は臨時に開館し、若しくは休館することができる。

(入館の制限)

第22条 指定管理者(分室にあつては、館長。)は、次の各号のいずれかに該当する者に対しては、分館又は分室への入館を拒否し、又は退館を命じることができる。

- (1) 建物等又は図書館資料を損傷し、若しくは滅失し、又はこれらのおそれがあると認められる者
- (2) 他人に危害を及ぼし、若しくは他人の迷惑になる行為をし、又はこれらのおそれのある物品若しくは動物の類を携帯する者
- (3) 管理上必要な指示に従わない者

(指定管理者が行う業務の範囲)

第23条 分館について指定管理者が行う業務の範囲は、次のとおりとする。

- (1) 第4条ただし書に規定する事業(図書館資料の収集を除く。)の実施に関すること。

(2) 前条に規定する事務に関すること。

(3) 建物等の維持管理に関すること。

(指定管理者不在の場合における教育委員会による管理)

第24条 第19条の規定にかかわらず、教育委員会は、指定管理者として指定すべきものがない場合、指定管理者の指定を取り消した場合その他やむを得ない事由のある場合は、自ら分館の管理を行うことができる。この場合において、第22条中「指定管理者(分室にあっては、館長。)」とあるのは「館長」として、同条の規定を適用する。

第4章 図書館協議会

(図書館協議会)

第25条 図書館法第14条第1項の規定に基づき、図書館に図書館協議会(以下「協議会」という。)を置く。

(委員の定数等)

第26条 協議会の委員の定数は7人以内とし、次に掲げる者のうちから教育委員会が任命する。

- (1) 学校教育関係者
- (2) 社会教育関係者
- (3) 家庭教育の向上に資する活動を行う者
- (4) 学識経験のある者
- (5) 市民

(委員の任期)

第27条 委員の任期は、2年とする。ただし、再任を妨げない。

2 補欠委員の任期は、前任者の残任期間とする。

第5章 雑則

(損害賠償等の義務)

第28条 図書館を利用する者は、その責めに帰すべき理由により建物等又は図書館資料を損傷し、汚損し、滅失し、又は紛失したときは、速やかにこれを原状に回復し、又はその損害を賠償しなければならない。ただし、教育委員会が特にやむを得ない事情があると認めるときは、この限りでない。

(委任)

第29条 この条例の施行に関し必要な事項は、教育委員会規則で定める。

付 則

この条例は、教育委員会規則で定める日から施行する。(平成24年5月16日教委規則第7号で、平成24年7月1日から施行)

付 則(平成24年6月29日条例第33号)

この条例は、公布の日から施行する。

付 則(平成27年7月1日条例第51号)

この条例は、教育委員会規則で定める日から施行する。(平成28年教委規則第6号で、平成28年5月6日から施行)

別表

(単位 円)

区分\時間帯		9時30分から12時まで	12時30分から17時まで (土曜日等は18時まで)	17時から20時まで	9時30分から17時まで (土曜日等は18時まで)	9時30分から20時まで
地階	多目的室①	4,600	8,200 (10,000)	5,500	12,800 (14,600)	18,300
1階	多目的室②	2,400	4,200 (5,100)	2,800	6,600 (7,500)	9,400
	交流フロア (1平方メートル当たり)	25	45 (55)	30	70 (80)	100
	ギャラリー	6日間につき 46,000				
2階	会議室①	600	1,100 (1,300)	700	1,700 (1,900)	2,400
4階	会議室②	2,400	4,300 (5,300)	2,900	6,700 (7,700)	9,600

備考

- 1 括弧書は、土曜日等に使用する場合の使用料を表す。
- 2 市民以外の者が使用する場合の使用料の額は、この表に定める使用料の額（以下「基本使用料」という。）に100分の150を乗じて得た額とする。
- 3 使用者が営業の宣伝その他営利を目的として使用する場合の使用料の額は、基本使用料の額（使用者が市民以外の者であるときは、前項の規定による額）に100分の150を乗じて得た額とする。
- 4 使用料の算定において、10円未満の端数が生じたときは、これを切り捨てる。
- 5 特殊器具の使用料については、1回につき5,000円以内で教育委員会が別に定める。
- 6 使用者が特別の設備をし、又は備付け以外の器具を使用して電気を使用するときは、実費を徴収することがある。
- 7 使用許可時間を超過し、又は時間を早めに使用する場合の超過時間に係る使用料については、教育委員会が別に定める。
- 8 この表において「土曜日等」とは、土曜日、日曜日及び祝日法による休日をいう。

伊丹市立図書館条例施行規則

昭和49年4月25日教委規則第4号

注 平成15年3月から改正経過を注記した。

改正

昭和56年12月9日教育委員会規則第4号

昭和60年7月1日教育委員会規則第8号

平成4年3月25日教育委員会規則第5号

平成4年7月21日教育委員会規則第8号

平成10年3月13日教育委員会規則第1号

平成15年3月31日教育委員会規則第4号

平成16年3月26日教育委員会規則第5号

平成17年9月28日教育委員会規則第8号

平成24年5月29日教育委員会規則第8号

平成29年3月31日教育委員会規則第4号

(趣旨)

第1条 この規則は、伊丹市立図書館条例（平成24年伊丹市条例第5号。以下「条例」という。）の施行に関し必要な事項を定めるものとする。

(資料の利用)

第2条 図書館資料の館内および館外利用に必要な事項は、館長（分館にあつては、指定管理者。次項、第20条および第21条において同じ。）が別に定める。

2 館長は、図書館資料について管理上必要があると認めるときは、利用を制限することができる。

(資料の寄贈・寄託)

第3条 伊丹市立図書館（以下「図書館」という。）に資料の寄贈または寄託をしようとするものは、館長に申し出てその承認を受けなければならない。

(資料の収集)

第4条 館長は、図書館資料の収集に当たっては、市民の教養、調査研究、レクリエーション等に資することに留意して行わなければならない。

2 図書館資料の収集の方針は、館長が別に定める。

(資料の除籍)

第5条 館長は、図書館資料の効率的な運用を図るため、図書館資料の除籍を行うことができる。

2 図書館資料の除籍の基準は、館長が別に定める。

(専用使用の許可の申請)

第6条 条例第9条第1項の規定により図書館（分館及び分室を除く。以下この条および第9条第3項において同じ。）（以下この条および第9条第3項において「本館」という。）の施設の専用使用の許可を受けようとする者は、次の各号に定める区分に従い、当該各号に定める期間内に、専用使用許可申請書を教育委員会に提出しなければならない。ただし、本館の管理上支障がない場合については、この限りでない。

(1) ギャラリー 専用使用しようとする期間の初日の1年前の日の属する月の初日から1箇月前まで

(2) 多目的室 専用使用しようとする日（引き続き2日以上使用する場合は、その最初の日。以下「使用日」という。）の6箇月前の日の属する月の初日から3日前まで

(3) その他の施設 使用日の3箇月前の日の属する月の初日から3日前まで
2 前項の規定にかかわらず、次の各号のいずれかに該当するときは、同項に規定する期日前においても施設の専用使用の許可の申請を受け付けることができる。

(1) 本市またはその機関が主催または共催する事業等に使用するとき。

(2) その他教育委員会が特に必要と認めるとき。

(専用使用の許可)

第7条 教育委員会は、前条の専用使用許可申請書の提出があつた場合において、その使用目的および内容を審査し、適当と認めるときは、専用使用許可書を当該申請者に交付するものとする。

(専用使用の期間)

第8条 施設（ギャラリーを除く。）の専用使用の期間は、引き続き6日を超えることができない。ただし、教育委員会が特別の理由があると認めるときは、この限りでない。

2 ギャラリーの専用使用の期間は、引き続き6日間を基準単位とし、休館日の翌日から使用するものとする。

(専用使用の時間)

第9条 施設を専用使用することができる時間は、許可を受けた時間内とし、準備および後片付け等に要する時間を含めたものとする。

2 施設の専用使用の許可を受けた者（以下「使用者」という。）は、やむを得ない理由により当該許可に係る使用時間を超えて施設を専用使用しようとするときは、専用使用時間延長許可申請書に既に交付を受けた専用使用許可書を添えて教育委員会に提出しなければならない。

3 教育委員会は、本館の管理上支障がないと認めるときは、前項の申請に係る使用時間の延長を許可するものとする。

(専用使用の許可の変更)

第10条 使用者は、専用使用の許可を受けた内容を変更しようとするときは、専用使用許可変更申請書に専用使用許可書を添えて教育委員会に提出しなければならない。

2 教育委員会は、当該申請の内容がやむを得ないと認めるときは、前項の申請に係る許可をするものとする。

(専用使用取消届)

第11条 使用者は、専用使用を取り消そうとするときは、遅滞なく専用使用取消届に専用使用許可書を添えて教育委員会に提出しなければならない。

(特殊器具の使用料等)

第12条 特殊器具の使用料は、別表に定めるとおりとする。

2 専用使用許可の時間を超過し、または時間を早目に使用する場合は、超過時間に係る使用料は、当初専用使用の許可を受けた使用時間に係る条例別表に定める使用料の1時間当たりの算出料金に100分の120を乗じて得た額に超過時間を乗じて得た額とする。この場合において、超過時間の計算は、1時間未満のときは、これを1時間とし、1時間を超える場合で1時間に満たない端数時間があるときは、その端数時間は、1時間として計算する。

3 前項により計算した金額に 10 円未満の端数が生じたときは、これを切り捨てる。
(使用料の納付)

第 13 条 条例第 11 条の規定による使用料は、専用使用の許可を受ける際に納付しなければならない。ただし、教育委員会が特別の事情があると認めるときは、この限りでない。

2 第 9 条第 3 項の規定による使用時間の延長の許可を受けて施設を専用使用する場合の当該使用時間延長に係る使用料および前条第 1 項に規定する特殊器具の使用料は、専用使用終了後直ちに納付しなければならない。

(使用料の減免)

第 14 条 条例第 12 条の規定による使用料の減免をする場合およびその額は、次のとおりとする。

(1) 本市またはその機関が主催または共催する事業等に専用使用するとき。 使用料の全額

(2) 市内に居住する 60 歳以上の者または 60 歳以上の者が主たる構成員である団体が、平日（土曜日、日曜日および国民の祝日に関する法律（昭和 23 年法律第 178 号）に規定する休日以外の日をいう。）の昼間（9 時 30 分から 17 時までをいう。）において、営利を目的としないで専用使用するとき（多目的室①を専用使用するときを除く。）。 使用料の 100 分の 50 に相当する額

(3) 市内に居住する身体障害者（児）、知的障害者（児）または精神障害者（児）およびその介護者またはこれらの者が過半数である団体が、営利を目的としないで専用使用するとき。 使用料の 100 分の 50 に相当する額

(4) 本市以外の官公署が専用使用するとき。 使用料の 100 分の 50 に相当する額

(5) その他教育委員会が必要と認めるとき。 教育委員会が必要と認める額

2 使用料の減免を受けようとする者が前項各号の 2 以上の規定に該当する場合は、いずれか一つの減免額の多い規定のみを適用する。

3 使用料の減免を受けようとする者は、使用料減免申請書を教育委員会に提出しなければならない。この場合において、第 1 項第 2 号または第 3 号の規定により減免を受けようとする者は、当該減免を受けらるべき資格を証明する書面を提示しなければならない。

(使用料の還付)

第 15 条 条例第 13 条ただし書に規定する教育委員会が特別の理由があると認めるときは、次の各号に掲げるときとし、その場合に還付する使用料の額は、当該各号に定める額とする。

(1) 災害その他不可抗力により施設の専用使用ができなくなつたとき。

ア 使用日前のとき。 当該使用料の全額

イ 使用期間中のとき。 事実の発生した日以後の当該使用料に相当する額

(2) 使用者が次に掲げる期日までに施設の専用使用の取消しを申し出た場合において、教育委員会がやむを得ない理由があると認めるとき。

ア 使用日の 1 箇月前まで 当該使用料の全額

イ 使用日の 14 日前まで 当該使用料の 100 分の 50 に相当する額

2 使用料の還付を受けようとする者は、使用料還付申請書を教育委員会に提出しなければならない。

(特別の設備等の承認)

第16条 使用者は、特別の設備をし、または備付け以外の器具を使用しようとするときは、その内容を記載した仕様書その他教育委員会が必要と認めるものを専用使用許可申請書に添付し、教育委員会の承認を受けなければならない。

2 教育委員会は、前項の承認をしたときは、専用使用許可書にその旨を表示するものとする。

(使用方法等の打合せ)

第17条 使用者は、施設の専用使用について、事前に館長と使用方法その他必要な事項を打ち合わせなければならない。

(責任者等の配置)

第18条 使用者は、専用使用する施設内の秩序の保持と安全対策のため、責任者および必要な整理員を置かなければならない。

(使用後の点検)

第19条 使用者は、施設の専用使用が終わったときは、館長にその旨を告げ、点検を受けなければならない。

2 使用者は、特別の設備をし、または備付け以外の器具を使用した場合において、その使用が終わったときは、直ちに原状に回復し、館長にその旨を告げ、点検を受けなければならない。

(利用者の遵守事項)

第20条 使用者その他図書館を利用する者(以下「利用者」という。)は、次に掲げる事項を守らなければならない。

(1) 館長の許可を受けずに、物品の販売、宣伝および寄付金品の募集その他これらに類する行為をしないこと。

(2) 館長の許可を受けずに、ポスター・ビラ等を配布し、または掲示しないこと。

(3) 喫煙し、または火気を使用しないこと。

(4) 所定の場所以外で飲食しないこと。

(5) 所定の場所以外に出入りしないこと。

(6) その他館長の指示すること。

(損傷、滅失等の届出)

第21条 利用者は、建物もしくは付属設備もしくは備品または図書館資料を損傷し、汚損し、滅失し、または紛失したときは、直ちに館長に届け出て、その指示を受けなければならない。

(指定管理者不在の場合における教育委員会の管理)

第22条 条例第24条の規定により教育委員会が自ら分館の管理を行う場合においては、第2条中「館長(分館にあつては、指定管理者。次項、第20条および第21条において同じ。)」とあるのは「館長」として、同条の規定を適用する。

(申請書等の様式)

第23条 この規則に定める申請書その他の様式は、教育委員会が別に定める。

(細則)

第24条 この規則に定めるもののほか、図書館の管理に関し必要な事項は、別に教育長が定める。

付 則

この規則は、公布の日から施行する。

付 則（昭和 56 年 12 月 9 日教委規則第 4 号）

この規則は、公布の日から施行する。

付 則（昭和 60 年 7 月 1 日教委規則第 8 号）

この規則は、公布の日から施行する。

付 則（平成 4 年 3 月 25 日教委規則第 5 号）

この規則は、平成 4 年 4 月 29 日から施行する。

付 則（平成 4 年 7 月 21 日教委規則第 8 号）

この規則は、平成 4 年 7 月 21 日から施行する。

付 則（平成 10 年 3 月 13 日教委規則第 1 号）

この規則は、平成 10 年 4 月 1 日から施行する。

付 則（平成 15 年 3 月 31 日教委規則第 4 号）

この規則は、平成 15 年 4 月 1 日から施行する。

付 則（平成 16 年 3 月 26 日教委規則第 5 号）

この規則は、平成 16 年 4 月 4 日から施行する。

付 則（平成 17 年 9 月 28 日教委規則第 8 号）

この規則は、平成 18 年 4 月 1 日から施行する。

付 則（平成 24 年 5 月 29 日教委規則第 8 号）

この規則は、平成 24 年 7 月 1 日から施行する。

付 則（平成 29 年 3 月 31 日教委規則第 4 号）

この規則は、平成 29 年 4 月 1 日から施行し、同日以後の施設の使用について適用する。

別表

特殊器具の使用料

品名\時間帯	9 時 30 分 から 12 時まで	12 時 30 分 から 17 時まで (土曜日等は 18 時まで)	17 時から 20 時まで	9 時 30 分 から 17 時まで (土曜日等は 18 時まで)	9 時 30 分 から 20 時まで
音響装置一式	500	900	600	1,400	2,000
映像装置一式	500	900	600	1,400	2,000

備考

- 1 市民以外の者が使用する場合の使用料の額は、この表に定める使用料の額（以下「基本使用料」という。）に 100 分の 150 を乗じて得た額とする。
- 2 使用者が営業の宣伝その他営利を目的として使用する場合の使用料の額は、基本使用料の額（使用者が市民以外の者であるときは、前項の規定による額）に 100 分の 150 を乗じて得た額とする。
- 3 使用料の算定において、10 円未満の端数が生じたときは、これを切り捨てる。
- 4 この表において「土曜日等」とは、土曜日、日曜日および国民の祝日に関する法律に規定する休日という。

伊丹市立図書館協議会規則

公布 昭和49年4月25日 教育委員会規則第5号

(趣旨)

第1条 この規則は、伊丹市立図書館協議会(以下「協議会」という。)の運営に関し必要な事項を定めるものとする。

(委員長および副委員長)

第2条 協議会に委員長1人、副委員長1人を置く。

2 委員長および副委員長は、委員の互選により定める。

3 委員長は、協議会を代表し、会務を主宰する。

4 副委員長は、委員長を補佐し、委員長に事故あるときまたは委員長が欠けたときは、その職務を代行する。

5 委員長および副委員長の任期は1年とする。ただし、再任を妨げない。

(会議)

第3条 協議会は、伊丹市立図書館長の要請により委員長が招集する。

2 協議会は、委員の過半数が出席しなければ会議を開くことができない。

3 会議の議事は、出席委員の過半数で決し、可否同数の場合は委員長の決するところによる。

(庶務)

第4条 協議会の庶務は、伊丹市立図書館において処理する。

(委任)

第5条 この規則に定めるもののほか、協議会の運営について必要な事項は、委員長が協議会にはかり別に定める。

付 則

この規則は、公布の日から施行する。

令和6年度 阪神地区公共図書館統計

(令和7年3月31日現在)

館名	人口 (人)	蔵書冊数 (冊)	登録者数 (人)	貸出冊数 (冊)	6年度予算 (千円)	資料費 (千円)	図書費 (千円)	人口一人当たり		登録率 (%)	備考
								資料費(円)	蔵書冊数		
尼崎市立 中央図書館	453,646	451,418	231,679	829,288	274,502	37,137	31,287				
北図書館		186,699		528,661							
合計	453,646	638,117	231,679	1,357,949	274,502	37,137	31,287	82	1.4	3.0	51.1 一部中央を含む
西宮市立 中央図書館	481,161	562,978	39,812	1,166,174	710,612	65,267	56,860				
鳴尾図書館		103,901	18,723	604,180							
北口図書館		214,509	44,450	1,119,098							
北部図書館		62,240	4,669	120,154							
合計	481,161	943,628	107,654	3,009,606	710,612	65,267	56,860	136	2.0	6.3	22.4
芦屋市立 図書館	91,972	400,013	18,928	680,193	179,019	29,429	24,852	320	4.3	7.4	20.6
伊丹市立 図書館	194,603	649,963	43,749	1,447,543	311,309	44,739	40,408	230	3.3	7.4	22.5
宝塚市立 中央図書館	220,065	463,858		1,153,516	95,773	21,040	18,000				
西図書館		229,223		695,942	39,879	15,727	13,000				
合計	220,065	693,081	46,088	1,849,458	135,652	36,767	31,000	167	3.1	8.4	20.9
川西市立 中央図書館	148,511	297,460	52,540	575,660	162,206	23,267	16,045	157	2.0	3.9	35.4
三田市立 図書館	104,191	419,219	30,802	922,293	210,157	20,001	17,115	192	4.0	8.9	29.6
猪名川町立 図書館	27,610	348,596	45,470	441,435	43,107	14,467	11,461	524	12.6	16.0	164.7

(注) 予算・資料費・図書費・人口一人当たりの欄の数字は令和6年度当初の数値を記入

(注) 人口については兵庫県企画部統計課「兵庫県推計人口令和7年4月1日現在」から。

令和6年度 広域利用による貸出登録者数

(令和7年3月31日現在)

住民登録館	芦屋市	西宮市	尼崎市	伊丹市	宝塚市	川西市	三田市	猪名川町	合計
登録者数		1,996	120	28	49	7	10	3	2,213
有効登録者数		1,371	69	15	25	2	6	0	1,488
登録者数	2,875		2,802	438	2,892	128	145	23	9,303
有効登録者数	1,482		1,450	189	1,383	50	77	10	4,641
登録者数	558	6,670		4,143	1,089	497	241	75	13,273
有効登録者数	44	338		222	49	19	9	5	686
登録者数	56	1,281	8,650		6,884	1,984	116	123	19,094
有効登録者数	23	478	4,142		2,875	804	47	33	8,402
登録者数	45	2,145	187	495		500	92	34	3,498
有効登録者数	26	1,407	103	323		307	44	21	2,231
登録者数	26	489	380	909	9,487		221	1,486	12,998
有効登録者数	2	76	75	149	2,461		28	255	3,046
登録者数	14	519	36	28	193	46		43	879
有効登録者数	6	265	14	10	101	18		17	431
登録者数	10	92	84	179	1,340	25,706	165		27,576
有効登録者数	0	9	12	19	269	5,209	23		5,541
登録者数	3,584	13,192	12,259	6,220	21,934	28,868	990	1,787	88,834
有効登録者数	1,583	3,944	5,865	927	7,163	6,409	234	341	26,466

上段：登録者数（令和7年3月31日現在、登録している数で、自動車図書館も含む。新規登録者のみでない。「団体登録者数」は含まない。）

下段：有効登録者数（令和6年度内に図書館を利用した登録者数。自動車図書館も含む。新規登録者のことではない。）

令和6年度 相互貸借図書統計

自館	相手館	芦屋	西宮	尼崎	伊丹	宝塚	川西	三田	猪名川	小計	兵庫 県立	県内	大阪 府立	大阪 市立	県外	国立 国会	小計	合計
芦屋	貸出数	***	169	233	54	196	153	97	85	987	9	443	0	0	18	0	470	1,457
	借用数 (送料)	***	231	232	33	227	112	124	94	1,053	172	194	1	0	7	0	374	1,427
西宮	貸出数	231	***	257	70	228	184	105	96	1,171	3	575	0	0	49	0	627	1,798
	借用数 (送料)	152	***	164	58	204	148	149	107	982	334	278	1	0	13	2	628	1,610
尼崎	貸出数	216	256	***	124	271	179	208	214	1,468	2	219	0	0	11	0	232	1,700
	借用数 (送料)	232	178	***	99	181	218	169	144	1,221	239	127	0	0	0	0	366	1,587
伊丹	貸出数	32	60	138	***	106	113	31	38	518	0	163	0	0	7	0	170	688
	借用数 (送料)	54	66	98	***	79	47	36	27	407	122	28	0	0	10	0	160	567
宝塚	貸出数	232	208	281	78	***	203	121	133	1,256	1	333	0	0	45	0	379	1,635
	借用数 (送料)	192	218	177	107	***	143	159	140	1,136	368	288	2	0	15	0	673	1,809
川西	貸出数	117	156	179	49	147	***	81	166	895	0	290	0	0	6	0	296	1,191
	借用数 (送料)	149	181	217	114	194	***	131	111	1,097	237	261	3	0	11	0	512	1,609
三田	貸出数	133	151	203	38	162	132	***	87	906	0	428	0	0	8	0	436	1,342
	借用数 (送料)	97	107	170	28	118	80	***	68	668	185	195	2	0	1	0	383	1,051
猪名川	貸出数	95	107	215	27	141	113	69	***	767	0	169	0	0	5	0	174	941
	借用数 (送料)	83	95	143	37	128	166	86	***	738	232	185	1	0	0	0	418	1,156
合計	貸出数	1,056	1,107	1,506	440	1,251	1,077	712	819	7,968	15	2,620	0	0	149	0	2,784	10,752
	借用数 (送料)	959	1,076	1,201	476	1,131	914	854	691	7,302	1,889	1,556	10	0	57	2	3,514	10,816
											0	8,780	12,220	0	40,926	0	61,926	61,926

令和7年度 阪神地区公共図書館 休館日・開館時間等一覧表

館名	休館日（長期整理日）	館内整理日	開館時間	貸出冊数・期間	備考
尼崎市立 中央図書館	毎週月曜日 (祝日と重なる場合、翌日が休館) 年末年始(12/28～1/3) 特別整理期間(約2週間)	毎月最終木曜日 (祝日と重なる場合、翌日が休館)	火～土 9:00～20:00 日・祝 9:00～17:15	全市で15冊 2週間	生涯学習プラザ図書室等：8館 ⇒これら全てをオンラインで結んでいる。
尼崎市立 北図書館	毎週月曜日 (祝日と重なる場合、翌日が休館) 年末年始(12/28～1/3) 特別整理期間(約1週間)	毎月最終木曜日 (祝日と重なる場合、翌日が休館)	火～土 9:00～20:00 日・祝 9:00～17:15		
西宮市立 中央図書館	毎週月曜日、毎月第1木曜日 (祝日の場合翌日) 年末年始(12/29～1/4) 特別整理期間(14日間以内)	第1木曜日	火～金 9:30～18:00 (4～9月) 9:30～19:00 土・日・祝・休 9:30～18:00		分室：7ヶ所 ○越木岩(令和8年秋頃まで建替え工事のため閉室)、段上、上ヶ原 甲東園、高須、若竹分室 ・休室日：中央図書館休館日及び日曜日 ・開室時間：火～土10:00～17:00
西宮市立 北部図書館	毎週月曜日、毎月第1木曜日 (祝日の場合翌日) 年末年始(12/29～1/4) 特別整理期間(14日間以内)	第1木曜日	火～金 9:30～18:00 土・日・祝・休 9:30～18:00	全市で 図書15冊 CD 2点 2週間	
西宮市立 鳴尾図書館	毎週月曜日、毎月第1木曜日 (祝日の場合翌日) 年末年始(12/29～1/4) 特別整理期間(14日間以内)	第1木曜日	火～金 9:30～18:00 (4～9月) 9:30～19:00 土・日・祝・休 9:30～18:00		○山口分室 ・休室日：中央図書館休館日に同じ ・開室時間：火～日10:00～17:00
西宮市立 北口図書館	毎週月曜日、毎月第1木曜日 (祝日の場合翌日) 年末年始(12/29～1/4) 特別整理期間(14日間以内)	第1木曜日	火～金 9:00～20:00 土・日・祝・休 9:00～18:00		
芦屋市立 図書館	毎週月曜日・毎月第1火曜日 年末年始(12/29～1/4) 特別整理期間(14日以内) (祝日にあたる場合は開館し、直後の平日を休館)	第1火曜日	平日：9:30～19:00 土日祝：9:30～18:00	制限なし 2週間	打山分室 開室時間：10:00～17:00 休室日：火～水・祝、年末年始、特別整理日 (第1火曜日が休日の場合、直後の開室日) 大原分室 開室時間：10:00～18:00 休室日：月～火、年末年始、特別整理日 (第1火曜日が休日の場合、直後の開室日)
伊丹市立 図書館	毎週月曜日 年末年始(12/29～1/3) 特別整理期間(6月に6日以内)	毎月第1木曜日 (ただし、その日が祝日法による休日に当たる日を除く)	火～金 9:30～20:00 土・日・祝日・休日 9:30～18:00	全市で30冊 3週間	○西分室 火～日 10:00～19:00
伊丹市立 図書館 南分館	毎週火曜日(祝日と重なる場合は翌日) 年末年始(12/29～1/3) 特別整理期間(6月に6日以内)	月末	月・水～金 9:30～19:00 土・日・祝・休 9:30～17:00	全市で30冊 3週間	

令和7年度 阪神地区公共図書館 休館日・開館時間等一覧表

館名	休館日(長期整理日)	館内整理日	開館時間	貸出冊数・期間	備考
伊丹市立図書館 北分館	毎週水曜日(祝日と重なる場合は翌日) 年末年始(12/29~1/3) 特別整理期間(6月に6日以内)	月末	月・火・木・金 9:30~19:00 土・日・祝・休 9:30~17:00	全市で30冊 3週間	
伊丹市立図書館 神津分館	毎週月曜日(祝日と重なる場合は翌日) 年末年始(12/28~1/3) 特別整理期間(6月に6日以内)	毎月第1木曜日 (ただし、その日が祝日法による休日となる日を除く)	火~金 9:30~19:00 土・日・祝日・休日 9:30~17:00	全市で30冊 3週間	
宝塚市立中央図書館	毎週水曜日 年末年始(12/29~1/3) 特別整理期間(毎年14日間以内で館長が定める期間)	毎月第2金曜日	一般開架室 9:30~18:00 (金と7・8月の土 9:30~19:00) 児童室 9:30~17:00 聖光文庫 10:00~17:00 閲覧室 9:30~17:45 (金と7・8月の土 9:30~18:45) 調査相談室 9:30~17:45 視聴覚室 13:00~17:00 (日曜日 10:00~17:00)	(阿館・分室・BM合 わせて)15冊 2週間	BM:257ステーション 2週間に1度巡回 中山台分室 月・木 13:45~17:00 土・日 10:30~17:00 山本南分室 月・火 12:30~18:00 木・土・日 10:00~18:00 小浜・安倉分室 火・木・土 10:00~17:00
宝塚市立西図書館	毎週水曜日 年末年始(12/29~1/3) 特別整理期間(毎年14日間以内で館長が定める期間)	毎月1日 1月は4日	一般開架コーナー 9:30~18:00 (金と7・8月の土 9:30~19:00) 児童コーナー 9:30~17:00 調査相談コーナー 9:30~17:45 視聴覚コーナー 9:30~17:00		
川西市立中央図書館	毎週火曜日(祝日と重なる場合は翌日) 年末年始(12/29~1/3) 特別整理期間(毎年2週間以内)	月末 (火・土・日曜または祝日にあたるときはその前日)	月・水~金 10:00~19:00 土・日・祝 10:00~17:00	図書12冊 CD 2点 2週間	5階調査相談室は17:00まで
三田市立図書館 本館	年末年始(12/29~1/3) 特別整理期間(10月中の7日以内)	なし	9:00~20:00	全市で 図書6冊 CD 3点 3週間	BM:107ステーション(3コース) 3週間に1度巡回
三田市立図書館 ウッペイタウン分館	毎月第2火曜日 年末年始(12/29~1/3) 特別整理期間(10月中の7日以内)	なし	9:00~20:00		
三田市立図書館 藍分室	毎月第2火曜日 年末年始(12/29~1/3) 特別整理期間(10月中の7日以内)	なし	10:00~18:00		
猪名川町立図書館	毎週月曜日(祝日と重なる場合は翌日) 年末年始(12/29~1/3)	第1木曜日 (祝日と重なる場合は翌週)	10:00~18:00	図書・雑誌 計10冊 紙芝居 6冊 CD, DVD 計3点 3週間	日生図書館 水・金・日曜日 10:00~17:00 土曜日 10:00~12:30 BM:107ステーション 4週間に1回巡回

図書館年報 ー令和6年度（2024年度）ー

編集・発行 伊丹市立図書館
発行日 令和8年（2026年）3月20日
〒664-0895
伊丹市宮ノ前3丁目7番4号
TEL (072) 783-2775
FAX (072) 784-8091

この印刷物は、再生紙を使用しています。

7 教 907-1-083A4