

令和 3 年 度  
( 2021 年 度 )

伊 丹 市 交 通 事 業 会 計 決 算 書  
(含付属書類)

自 令和 3 年 4 月 1 日  
至 令和 4 年 3 月 31 日

## 目 次

決 算 書		
決 算 報 告 書	.....	195
損 益 計 算 書	.....	199
剰 余 金 計 算 書	.....	201
欠 損 金 処 理 計 算 書	.....	202
貸 借 対 照 表	.....	203
決 算 付 属 書 類		
事 業 報 告 書	.....	209
キャッシュ・フロー計算書	.....	227
収 益 費 用 明 細 書	.....	228
固 定 資 産 明 細 書	.....	238
企 業 債 明 細 書	.....	239
車 両 明 細 書	.....	240

## 令和3年度 伊丹市交通事業決算報告書

(1) 収益的収入及び支出  
収 入

(単位：円)

区 分	予 算 額				決 算 額	予算額に比べ 決算額の増減	備 考
	当初予算額	補正予算額	地方公営企業 法第24条第3 項の規定によ る支出額に係 る財源充当額	合 計			
第1款 自動車運送事業収益	2,132,206,000	△ 5,509,000	0	2,126,697,000	2,097,789,916	△ 28,907,084	
第1項 営 業 収 益	1,892,868,000	△ 38,602,000	0	1,854,266,000	1,833,071,555	△ 21,194,445	(うち、仮受消費税及び地方消費税 112,367,246円)
第2項 営 業 外 収 益	239,337,000	33,093,000	0	272,430,000	264,718,361	△ 7,711,639	(うち、仮受消費税及び地方消費税 326,842円)
第3項 特 別 利 益	1,000	0	0	1,000	0	△ 1,000	

## 支 出

(単位：円)

区 分	予 算 額							決 算 額	地方公 営企業 法第26 条第2 項の規 定による繰越額	不 用 額	備 考	
	当 初 予 算 額	補 正 予 算 額	予 備 費 支 出 額	流 用 増 減 額	地方公 営企業 法第24 条第3 項の規 定による 支 出 額	小 計	地方公 営企業 法第26 条第2 項の規 定による 繰 越 額					合 計
第1款 自動車運送 事業費用	2,449,998,000	12,527,000	0	0	0	2,462,525,000	0	2,462,525,000	2,366,167,147	0	96,357,853	
第1項 営業費用	2,359,339,000	16,951,000	0	0	0	2,376,290,000	0	2,376,290,000	2,294,394,363	0	81,895,637	(うち、仮払消費税 及び地方消費税 25,749,800円)
第2項 営業外費用	83,992,000	△ 4,424,000	0	0	0	79,568,000	0	79,568,000	65,866,229	0	13,701,771	
第3項 特別損失	6,667,000	0	0	0	0	6,667,000	0	6,667,000	5,906,555	0	760,445	

## (2) 資本的収入及び支出

## 収 入

(単位：円)

区 分	予 算 額						決 算 額	予算額に比べ 決算額の増減	備 考
	当初予算額	補正予算額	小 計	地方公営 企業法第 26条の規 定による 繰越額に 係る財源 充 当 額	継続費通 次繰越額 に係る財 源充当額	合 計			
第1款 資 本 的 収 入	186,860,000	148,682,000	335,542,000	0	0	335,542,000	163,219,500	△ 172,322,500	
第1項 企 業 債	184,900,000	0	184,900,000	0	0	184,900,000	127,900,000	△ 57,000,000	
第2項 固定資産売却代金	660,000	0	660,000	0	0	660,000	1,149,500	489,500	(うち、仮受消費税 及び地方消費税 104,500円)
第3項 県 補 助 金	1,300,000	0	1,300,000	0	0	1,300,000	1,193,000	△ 107,000	
第4項 国 庫 補 助 金	0	69,657,000	69,657,000	0	0	69,657,000	32,977,000	△ 36,680,000	
第5項 他 会 計 補 助 金	0	79,025,000	79,025,000	0	0	79,025,000	0	△ 79,025,000	

## 支 出

(単位：円)

区 分	予 算 額						決 算 額	翌年度繰越額			不 用 額	備 考	
	当初予算額	補正予算額	流 用 増 減 額	小 計	地方公営 企業法第 26条の規 定による 繰越額	繼 続 費 通 次 繰 越 額		合 計	地方公営 企業法第 26条の規 定による 繰越額	繼 続 費 通 次 繰 越 額			合 計
第1款 資 本 的 支 出	339,560,000	179,931,000	0	519,491,000	0	0	519,491,000	389,127,538	117,434,000	0	117,434,000	12,929,462	
第1項 建 設 改 良 費	186,910,000	179,931,000	0	366,841,000	0	0	366,841,000	236,477,538	117,434,000	0	117,434,000	12,929,462	(うち、仮払消費税 及び地方消費税 21,497,958円)
第2項 企 業 債 償 還 金	152,650,000	0	0	152,650,000	0	0	152,650,000	152,650,000	0	0	0	0	

資本的収入額が資本的支出額に対し不足する額225,908,038円は、過年度分損益勘定留保資金204,157,180円、過年度分消費税及び地方消費税資本的収支調整額357,400円及び当年度分消費税及び地方消費税資本的収支調整額21,393,458円で補てんした。

## 令和3年度 伊丹市交通事業損益計算書

(令和3年4月1日から令和4年3月31日まで)

1	営業収益		
	(1) 運輸収益	1,691,293,385	
	(2) 運輸雑収益	<u>29,410,924</u>	1,720,704,309
2	営業費用		
	(1) 運転費	1,637,948,422	
	(2) 車両修繕費	76,664,793	
	(3) その他修繕費	3,148,585	
	(4) 固定資産減価償却費	148,161,451	
	(5) 施設損害保険料	26,795,596	
	(6) 施設使用料	1,635,463	
	(7) 運輸管理費	233,196,597	
	(8) 一般管理費	136,431,111	
	(9) 資産減耗費	1,209,145	
	(10) 自動車重量税	<u>3,453,400</u>	<u>2,268,644,563</u>
	営業損失		547,940,254

3 営業外収益			
(1) 受取利息及び配当金	72,637		
(2) 国庫補助金	16,838,000		
(3) 他会計補助金	226,328,104		
(4) 長期前受金戻入	12,718,985		
(5) 雑収益	<u>8,434,798</u>	264,392,524	
4 営業外費用			
(1) 支払利息及び企業債取扱諸費	450,129		
(2) 雑支出	<u>2,912</u>	<u>453,041</u>	<u>263,939,483</u>
経常損失			284,000,771
5 特別損失			
(1) 固定資産売却損	<u>5,906,555</u>	<u>5,906,555</u>	<u>△5,906,555</u>
当年度純損失			289,907,326
前年度繰越欠損金			<u>465,481,104</u>
当年度未処理欠損金			<u><u>755,388,430</u></u>



## 令和3年度 伊丹市交通事業剰余金計算書

(令和3年4月1日から令和4年3月31日まで)

(単位：円)

	資本金	剰 余 金						資本合計	
		資 本 剰 余 金							欠 損 金
		国庫補助金	県補助金	他会計補助金	受贈財産評価額	その他資本剰余金	資本剰余金合計		未処理欠損金
前年度末残高	556,750,000	17,709,330	47,881,200	204,730,855	38,905	20,957,992	291,318,282	△465,481,104	382,587,178
前年度処分額	0	0	0	0	0	0	0	0	0
処分後残高	556,750,000	17,709,330	47,881,200	204,730,855	38,905	20,957,992	291,318,282	(繰越欠損金) △465,481,104	382,587,178
当年度変動額	0	0	0	0	0	0	0	△289,907,326	△289,907,326
当年度純利益	0	0	0	0	0	0	0	△289,907,326	△289,907,326
当年度末残高	556,750,000	17,709,330	47,881,200	204,730,855	38,905	20,957,992	291,318,282	(当年度未処理欠損金) △755,388,430	92,679,852

## 令和3年度 伊丹市交通事業欠損金処理計算書

(単位：円)

	資本金	資本剰余金	未処理欠損金
当年度末残高	556,750,000	291,318,282	△755,388,430
議会の議決による処分額	0	0	0
処分後残高	556,750,000	291,318,282	(繰越欠損金) △755,388,430

## 令和3年度 伊丹市交通事業貸借対照表

(令和4年3月31日)

### 資 産 の 部

1 固 定 資 産		
(1) 有 形 固 定 資 産		
ア 車 両	2,037,987,590	
車 両 減 価 償 却 累 計 額	<u>△1,751,919,333</u>	286,068,257
イ 建 物	393,145,343	
建 物 減 価 償 却 累 計 額	<u>△126,655,049</u>	266,490,294
ウ 建 物 付 属 設 備	111,525,446	
建 物 付 属 設 備 減 価 償 却 累 計 額	<u>△43,264,002</u>	68,261,444
エ 構 築 物	248,215,552	
構 築 物 減 価 償 却 累 計 額	<u>△191,607,879</u>	56,607,673
オ 機 械 及 び 装 置	197,495,762	
機 械 及 び 装 置 減 価 償 却 累 計 額	<u>△179,224,057</u>	18,271,705
カ 工 具 器 具 及 び 備 品	369,823,370	
工 具 器 具 及 び 備 品 減 価 償 却 累 計 額	<u>△130,814,887</u>	239,008,483
キ 土 地		<u>129,987,863</u>
有 形 固 定 資 産 合 計		1,064,695,719
(2) 投 資 そ の 他 の 資 産		
ア 出 資 金		<u>800,000</u>
投 資 そ の 他 の 資 産 合 計		<u>800,000</u>
固 定 資 産 合 計		1,065,495,719
2 流 動 資 産		
(1) 現 金 預 金		1,298,406,126
(2) 未 収 金		96,906,260
(3) 貯 蔵 品		2,003,874
(4) 前 払 費 用		2,175,010
(5) 預 託 金		<u>4,416,520</u>
流 動 資 産 合 計		<u>1,403,907,790</u>
資 産 合 計		<u><u>2,469,403,509</u></u>

## 負債の部

3 固 定 負 債			
(1) 企 業 債 源 に			
ア 建 設 改 良 等 の 財 源 に			
充 てる た め の 企 業 債	<u>721,425,000</u>	721,425,000	
企 業 債 合 計			
(2) 引 当 金			
ア 退 職 給 付 引 当 金	<u>1,189,807,047</u>		
引 当 金 合 計		<u>1,189,807,047</u>	
固 定 負 債 合 計			1,911,232,047
4 流 動 負 債			
(1) 企 業 債 源 に			
ア 建 設 改 良 等 の 財 源 に			
充 てる た め の 企 業 債	<u>116,775,000</u>	116,775,000	
企 業 債 合 計			
(2) 未 払 金		135,476,789	
(3) 引 当 金			
ア 賞 与 引 当 金	87,055,200		
イ 法 定 福 利 費 引 当 金	<u>17,231,668</u>		
引 当 金 合 計		104,286,868	
(4) 預 り 金		<u>30,491,609</u>	
流 動 負 債 合 計			387,030,266
5 繰 延 収 益			
(1) 長 期 前 受 金		432,379,123	
(2) 収 益 化 累 計 額		<u>△353,917,779</u>	
繰 延 収 益 合 計			<u>78,461,344</u>
負 債 合 計			2,376,723,657

資 本 の 部

6 資 本 金			556,750,000
7 剰 余 金			
(1) 資 本 剰 余 金			
ア 国 庫 補 助 金	17,709,330		
イ 県 補 助 金	47,881,200		
ウ 他 会 計 補 助 金	204,730,855		
エ 受 贈 財 産 評 価 額	38,905		
オ その他 資 本 剰 余 金	<u>20,957,992</u>		
資 本 剰 余 金 合 計		291,318,282	
(2) 欠 損 金			
ア 当 年 度 未 処 理 欠 損 金	<u>755,388,430</u>		
欠 損 金 合 計		<u>755,388,430</u>	
剰 余 金 合 計			<u>△464,070,148</u>
資 本 合 計			<u>92,679,852</u>
負 債 資 本 合 計			<u>2,469,403,509</u>

令和4年9月5日提出

伊丹市長 藤原保幸



決 算 付 属 書 類





## 令和3年度 伊丹市交通事業報告書

### 1. 概 況

#### (1) 総括事項

全国の公共交通機関は、依然として新型コロナウイルス感染症の影響による利用者の減少が続いており、非常に厳しい経営を強いられています。また、バス事業においては、原油価格の高騰により燃料費が大きく増加し、経営環境の悪化に更に拍車をかける状況となりました。

本市交通事業においても例外ではなく、感染者数の減少に伴い一時的に利用者数が回復する時期はありましたが、兵庫県下及び近隣都市に長期にわたって発出された緊急事態宣言の影響は大きく、年間を通して利用者数はコロナ禍前に比べて低い水準で推移し、昨年度と同様に非常に厳しい経営を余儀なくされました。

このような状況の中、利用者数の減少に対応した臨時ダイヤでの運行を継続しつつ、リアルタイムにバス車内の混雑情報やバスの位置情報を提供することができる「バス車内混雑情報提供システム（いたみバスナビ）」を導入し、コロナ禍においても利用者の皆様が安心して便利にバスを利用できる環境の整備に努めるなど、効率的かつ積極的な事業運営を行いました。

業務の概要については、一般乗合旅客自動車運送事業として延べ使用車両30,116両で2,985,779km（前年度比99.3%）を走行し、11,908,605人（前年度比89.6%、注記参照）の利用がありました。

主な事業としては、前述のバス車内混雑情報提供システムの導入をはじめ、大型乗合車両6両の更新事業、ドライブレコーダー更新事業のほか、老朽化したバス停留所上屋の更新をはじめとする停留所諸施設の整備事業等を実施しました。

経営の状況については、収益的収入及び支出では、収入総額1,985,096,833円（消費税及び地方消費税込額2,097,789,916円）、支出総額2,275,004,159円（消費税及び地方消費税込額2,366,167,147円）となり、収支差引289,907,326円の純損失となりました。

一方、資本的収入及び支出（消費税及び地方消費税込額）においては、収入総額163,219,500円、支出総額389,127,538円となり、収支差引225,908,038円の不足が生じました。不足額については、過年度分損益勘定留保資金204,157,180円、過年度分消費税及び地方消費税資本的収支調整額357,400円、当年度分消費税及び地方消費税資本的収支調整額21,393,458円で補てんしました。

（注）定期券のICカード化に伴い、本年度からIC定期券の乗車人員算定方法を推計値（1カ月60回乗車）から利用実績値（カード読取機にカードをタッチした回数）に変更。従来の算定方法による乗車人員は、13,170,463人、前年度比99.1%である。

## (2) 経営指標に関する事項

令和3年度決算における経営成績について、経営の健全性を示す経常収支比率は、コロナ禍による利用者数の減少が続く中、収入の根幹である運輸収益はわずかに増加したものの、前年度に国の地方創生臨時交付金を活用して一般会計から繰り入れた市営バス運行継続支援金(3億円)が皆減となった影響で、経常収入総額は大きく減少し、前年度比9.7ポイント減の87.5%となりました。また、100%を下回ると経常収支でのマイナスを意味する当該指標の悪化により累積欠損金が増加したことから、累積欠損金比率も対前年比16.1ポイント増と大きく増加しました。

一方、独立採算の状況を示す他会計負担比率は、前年度比0.2ポイント減の9.3%となっていますが、ここ数年大きな変動はありません。

経営の効率性を示す走行キロ当たりの収入は前年度比21.17円増の679.44円、走行キロ当たりの運送原価は前年度比4.38円減の887.36円となっており、走行キロ当たりの収益率は前年度より改善していますが、運送原価が収入を上回っている状況が続いていることから、今後も更なる経営の効率化に努めてまいります。

## &lt;経営指標の推移&gt;

指標名	算式	29年度	30年度	元年度	2年度	3年度
経常収支比率	経常収益 / 経常費用 × 100	100.9%	100.5%	100.3%	97.2%	87.5%
累積欠損金比率	当年度未処理欠損金 / 営業収益 × 100	19.8%	19.4%	19.5%	27.8%	43.9%
他会計負担比率	(他会計補助金 + 他会計負担金) / 年間輸送人員	8.9%	9.9%	9.8%	9.5%	9.3%
走行キロ当たりの収入	(営業収益 + 営業外収益) / 実車走行キロ	729.08円	730.21円	724.89円	658.27円	679.44円
走行キロ当たりの運送原価	(営業費用 + 営業外費用) / 実車走行キロ	793.42円	807.26円	802.92円	891.74円	887.36円

(注) 走行キロ当たりの収入・運送原価は、「一般乗合旅客自動車運送事業要素別原価報告書」(国土交通省)の数値を用いて算出しており、損益計算書の数値により算出したものと異なる。

## (3) 議会の議決事項

議決年月日	議案番号	件名
3.6.30	議案第48号	令和3年度伊丹市交通事業会計補正予算(第1号)
3.10.6	報告第20号	令和2年度伊丹市交通事業会計決算
4.3.10	議案第7号	令和3年度伊丹市交通事業会計補正予算(第2号)
4.3.25	議案第21号	令和4年度伊丹市交通事業会計予算

## (4) 行政官庁認可事項

該当事項なし

(5) 職員に関する事項

ア 機構及び組織図 (令和4年3月31日現在)

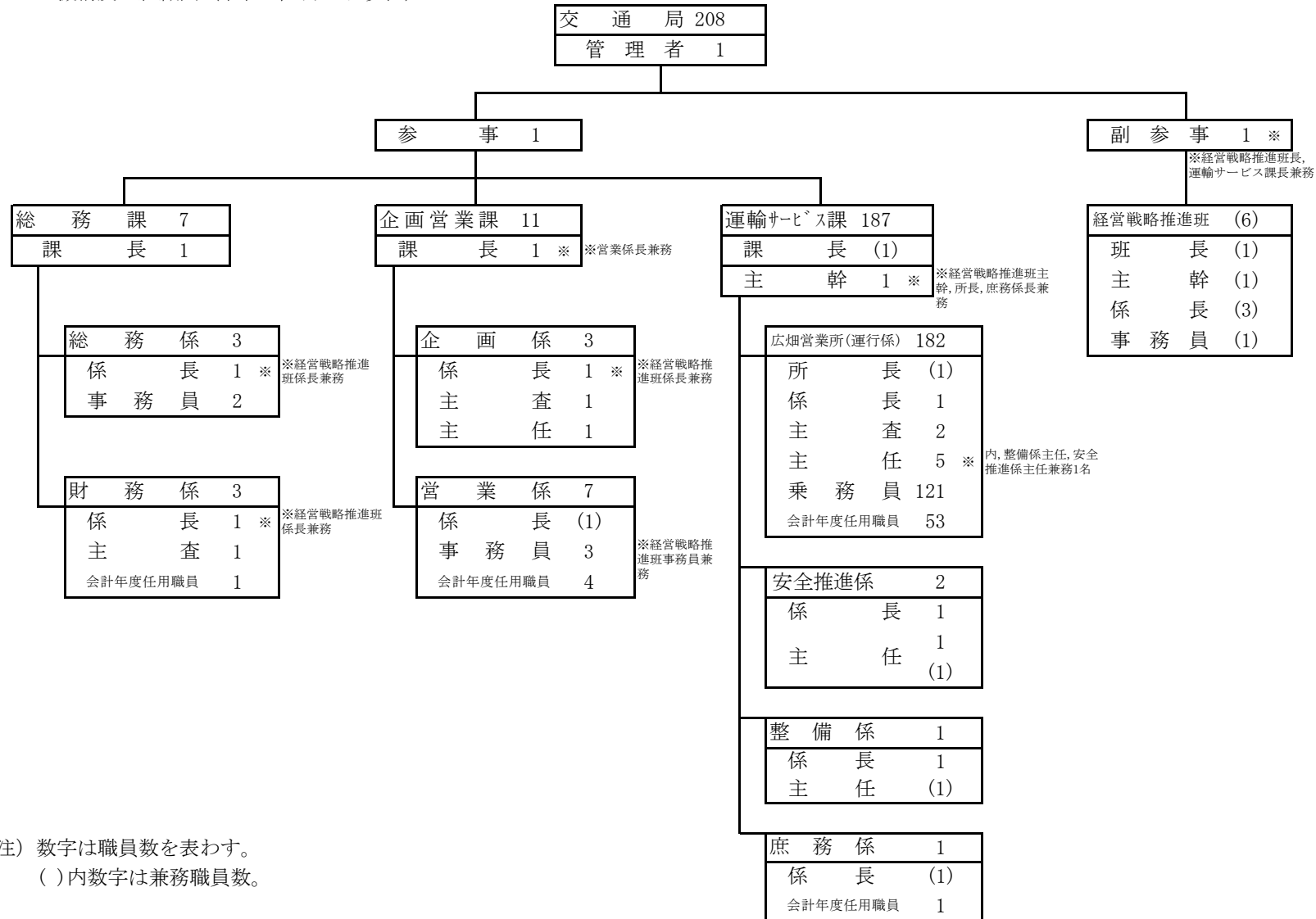

(注) 数字は職員数を表わす。  
( )内数字は兼務職員数。

## イ 職員数

(単位：人)

職 種		前年度末職員数	増	減	年度末職員数	差引増減(△)
会計年度 任用職員 以外の職員	事務職員	28	1	1	28	0
	乗務員	124	0	3	121	△3
	その他の職員	1	0	1	0	△1
会計年度任用職員		55	9	5	59	4
全 職 員		208	10	10	208	0

## ウ 職種別給与

(単位：円)

区分	職種	会計年度任用職員以外の職員			会計年度任用職員	全 職 員
		事務職員	乗務員	計		
職員数(人)		28	121	149	59	208
年延職員数(人)		324	1,452	1,776	669	2,445
総 年 間 支 の	給料	119,251,489	477,971,086	597,222,575	117,375,671	714,598,246
	手当	100,221,838	482,118,200	582,340,038	93,616,802	675,956,840
	地域手当	13,399,380	50,071,695	63,471,075	-	63,471,075
	扶養手当	4,877,710	22,745,412	27,623,122	-	27,623,122
	超過勤務手当	11,830,514	156,194,364	168,024,878	57,674,548	225,699,426

額	給 内 訳 額	特殊勤務手当	472,015	12,778,000	13,250,015	8,019,000	21,269,015	
		期末勤勉手当	53,874,119	218,207,305	272,081,424	24,111,384	296,192,808	
		その他手当	15,768,100	22,121,424	37,889,524	3,811,870	41,701,394	
		合計	219,473,327	960,089,286	1,179,562,613	210,992,473	1,390,555,086	
職 員 一 人 当 た り 額	平 均 月 収 内 訳 額	給料	368,060	329,181	336,274	175,449	292,269	
		手当	309,327	332,037	327,894	139,935	276,465	
		手 当 の 内 訳	地域手当	41,356	34,485	35,738	-	25,959
			扶養手当	15,055	15,665	15,554	-	11,298
		超過勤務手当	36,514	107,572	94,609	86,210	92,311	
		特殊勤務手当	1,457	8,800	7,461	11,986	8,699	
		期末勤勉手当	166,278	150,280	153,199	36,041	121,142	
		その他手当	48,667	15,235	21,334	5,698	17,056	
		合計	677,387	661,218	664,168	315,384	568,734	
		平均年齢(歳)	50.7	51.1	51.0	-	-	
平均勤続年数(年)	23.1	21.2	21.6	-	-			

※期末勤勉手当には、賞与引当金を取り崩して支給した額（事務職員18,044,387円、乗務員75,746,941円）を含む。

## 2. 資産増減明細

## (1) 車両

(単位：円)

年月日	名 称	数 量	金 額	業 者 名	備 考
3.11.19	乗合車両 (神戸200か5684・5685・5686)	3 両	57,000,000	三菱ふそうトラック・バス(株)	
3.11.26	乗合車両 (神戸200か5687・5688・5689)	3 両	57,000,000	三菱ふそうトラック・バス(株)	
3.12.2	乗合車両 (神戸200か1338、平成15年度取得)	1 両	△ 24,421,800	日本総合リサイクル(株)	売 却
3.12.2	乗合車両 (神戸200か1475・1476・1477・1478、平成16年度取得)	4 両	△ 96,709,600	日本総合リサイクル(株)	売 却
3.12.10	乗合車両 (神戸200か2752、平成20年度取得)	1 両	△ 17,899,700	いすゞ自動車近畿(株)	売 却
合 計		増	114,000,000		
		減	△ 139,031,100		

## (2) 建物付属設備

(単位：円)

年月日	名 称	数 量	金 額	業 者 名	備 考
4.3.31	変電設備 (昭和43年度取得)	1 基	△ 1,044,613		除 却
合 計		増	—		
		減	△ 1,044,613		

## (3) 構築物

(単位：円)

年月日	名 称	数 量	金 額	業 者 名	備 考
3.10.25	停留所標柱 南菱 (南野向き)	1 基	238,000	アルナ輸送機用品(株)大阪営業所	
3.12.17	停留所上屋 天神川団地 (中野大橋向き)	1 基	1,107,379	(株)ハシモト	
3.12.17	停留所上屋 (天神川団地・復、平成6年度取得)	1 基	△ 449,000		除 却
3.12.17	停留所標柱 天神川団地 (中野大橋向き)	1 基	143,621	アルナ輸送機用品(株)大阪営業所他	
3.12.27	ソーラー式停留所標柱 (南野・復、平成10年度取得)	1 基	△ 330,000		除 却
4.3.3	ソーラー式停留所標柱 大樋橋 (天神川団地向き)	1 基	602,000	一般社団法人公営交通事業協会他	一 部 受 贈
4.3.25	停留所標柱 小井内南 (摂陽小学校前向き)	1 基	164,890	アルナ輸送機用品(株)大阪営業所他	
4.3.25	停留所標柱 小井内南 (小井内向き)	1 基	164,890	アルナ輸送機用品(株)大阪営業所他	
合 計		増	2,420,780		
		減	△ 779,000		

## (4) 機械及び装置

(単位：円)

年月日	名称	数量	金額	業者名	備考
3.11.30	バス車体自動洗浄装置	1基	4,900,000	日本車輛洗滌機(株)	
3.11.30	バス車体自動洗浄装置(平成18年度取得)	1基	△ 5,650,000		除却
3.12.27	ドライブレコーダー(平成21年度取得)	10基	△ 2,641,200		除却
3.12.27	ドライブレコーダー(平成23年度取得)	36基	△ 10,134,295		一部除却
4.3.31	整備用機器(昭和33年度取得)	1式	△ 66,900		除却
合計		増	4,900,000		
		減	△ 18,492,395		

## (5) 工具器具及び備品

(単位：円)

年月日	名称	数量	金額	業者名	備考
3.11.9	バスICカードシステム(車載機器等)改良	1式	12,985,000	(株)小田原機器	
3.12.27	ドライブレコーダー	46基	16,767,500	(株)浅羽計器	
4.3.31	バス車内混雑情報提供システム	1式	64,430,000	NECネクサソリューションズ(株)他	
合計		増	94,182,500		
		減	—		

## 3. 業 務

## (1) 業 務 量

区 分		前 年 度	本 年 度	比 較	
				増 減 (△)	比 率 (%)
使 用 車 両	年 計 (両)	29,869	30,116	247	0.8
	一日平均 (両)	82	83	1	1.2
運 転 キ ロ	年 計 (km)	3,007,655	2,985,779	△ 21,876	△ 0.7
	一日平均 (km)	8,240	8,180	△ 60	△ 0.7
乗 車 人 員	年 計 (人)	13,289,115	11,908,605 ( 13,170,463 )	△ 1,380,510 (△ 118,652 )	△ 10.4 (△ 0.9 )
	一日平均 (人)	36,409	32,626 ( 36,083 )	△ 3,783 (△ 326 )	△ 10.4 (△ 0.9 )

(注1) 本年度から乗車人員のうち、I C定期券の乗車人員を利用実績値に変更。

下段の( )書きは、前年度までの算定方法による数値。

(注2) 年度末車両数 93両



## (2) 事業収益に関する事項

(単位：円)

区 分	前 年 度	本 年 度	比 較	
			増 減 (△)	比 率 (%)
営 業 収 益	1,676,356,116	1,720,704,309	44,348,193	2.6
	( 1,784,286,890 )	( 1,833,071,555 )	( 48,784,665 )	( 2.7 )
営 業 外 収 益	564,556,958	264,392,524	△ 300,164,434	△ 53.2
	( 565,085,810 )	( 264,718,361 )	( △ 300,367,449 )	( △ 53.2 )
合 計	2,240,913,074	1,985,096,833	△ 255,816,241	△ 11.4
	( 2,349,372,700 )	( 2,097,789,916 )	( △ 251,582,784 )	( △ 10.7 )

(注) ( ) 内の数値は、消費税及び地方消費税込み。

## (3) 事業費用に関する事項

(単位：円)

区 分	前 年 度	本 年 度	比 較	
			増 減 (△)	比 率 (%)
営 業 費 用	2,304,502,156	2,268,644,563	△ 35,857,593	△ 1.6
	( 2,328,285,645 )	( 2,294,394,363 )	( △ 33,891,282 )	( △ 1.5 )
営 業 外 費 用	438,366	453,041	14,675	3.3
	( 84,629,542 )	( 65,866,229 )	( △ 18,763,313 )	( △ 22.2 )
特 別 損 失	0	5,906,555	5,906,555	皆増
	( 0 )	( 5,906,555 )	( 5,906,555 )	( 皆増 )
合 計	2,304,940,522	2,275,004,159	△ 29,936,363	△ 1.3
	( 2,412,915,187 )	( 2,366,167,147 )	( △ 46,748,040 )	( △ 1.9 )

(注) ( ) 内の数値は、消費税及び地方消費税込み。

## 4. 会 計

## (1) 重要契約の要旨

(単位：円)

契約年月日	契約の内容	金 額	契 約 の 相 手 方	備 考
3. 5. 20	超低床大型乗合車両購入	125,400,000	三菱ふそうトラック・バス(株)バス事業本部バス販売部	
4. 2. 24	バス車内混雑情報システム構築業務	70,290,000	NECネクサソリューションズ(株)	

## (2) 企業債の概況

(単位：円)

借 入 先	年 度 当 初 未 償 還 残 高	増 減		年 度 末 未 償 還 残 高	支 払 利 息	備 考
		発 行 額	償 還 額			
地方公共団体金融機構	762,950,000	23,800,000	127,650,000	659,100,000	310,045	
播 州 信 用 金 庫	100,000,000	0	25,000,000	75,000,000	140,084	
兵 庫 県	-	104,100,000	0	104,100,000	0	
合 計	862,950,000	127,900,000	152,650,000	838,200,000	450,129	

## (3) 未収金及び未払金の状況

## ア 未収金状況

(単位：円)

科 目		区 分	金 額	備 考
営業未収金	乗合旅客運賃未収金	定期券乗車料他	48,535,868	
	広告料未収金	車内外広告掲載料	3,454,700	
	小 計		51,990,568	
営業外未収金	国庫補助金他	11,938,692		
その他未収金	国庫補助金	32,977,000		
合 計			96,906,260	

イ 未払金状況

(単位：円)

業 者 名	内 容	金 額	備 考
(株)アイティアルファ	IC用ネットワーク保守委託料	913,000	
アイテック阪急阪神(株)	車両整備用部品購入費他	192,500	
尼崎ミナト電機(株)	車両整備用部品購入費他	104,121	
アルナ輸送機用品(株)	産業医委託負担金他	270,600	
いすゞ自動車近畿(株)	車両整備用部品購入費他	3,278,863	
伊丹市	産業医委託負担金他	453,688	
一般社団法人 部落解放労働事業団	庁舎清掃委託料	187,924	
NECネクソソリューションズ(株)	バス車内混雑情報提供システム構築費他	70,398,460	
(株)エビス	車庫内排水溝修繕工事費	501,600	
(株)金山組	バス停施設移設工事費他	1,493,998	
(株)カマタニ	運転手制服購入費	9,450,540	
カンダリテールサポート(株)	売上金等輸送・精査業務委託料	148,500	
企業組合 伊丹市雇用福祉事業団	バス停等保守管理業務委託料	248,100	
公益社団法人 伊丹市シルバー人材センター	バス車内清掃業務委託料他	410,951	
厚生労働省年金局事業管理課長	社会保険料事業主負担金他	2,380,076	
小林産業(株)	車両整備部品購入費	148,940	
(株)しんせん警備	バス回転場所誘導警備業務委託料	874,240	
中部電力ミライズ(株)	電気使用料	368,192	
東洋テック(株)	乗車券自動発売機警備委託料他	162,580	
中川物産(株)	乗合車両用軽油購入費	10,778,000	
西日本タイヤ(株)	乗合車両用タイヤ購入費他	444,950	
西日本電信電話(株)	局庁舎電話使用料他	116,761	
(株)日興商会	事務用備用品購入費	259,074	
(株)バード・デザインハウス	混雑情報システム画面デザイン料他	671,660	
(株)阪急阪神エムテック 本社工場	車両点検整備業務委託料他	3,174,324	
(株)本州堂	市バスガイド&マップ購入費	330,000	
その他		27,715,147	
合 計		135,476,789	

## (4) 財務諸表

## ア 比較損益計算書

(単位：円・%)

科 目	費 用						科 目	収 益					
	2 年 度		3 年 度		対前年度 増 減 (△)	$\frac{3}{2}$		2 年 度		3 年 度		対前年度 増 減 (△)	$\frac{3}{2}$
	金 額	構成比	金 額	構成比				金 額	構成比	金 額	構成比		
営業費用	2,304,502,156	100.0	2,268,644,563	99.7	△ 35,857,593	98.4	営業収益	1,676,356,116	74.8	1,720,704,309	86.7	44,348,193	102.6
運 転 費	1,613,189,336	70.0	1,637,948,422	72.0	24,759,086	101.5	運 輸 収 益	1,651,339,046	73.7	1,691,293,385	85.2	39,954,339	102.4
車両修繕費	75,490,804	3.3	76,664,793	3.4	1,173,989	101.6	運 輸 雑 収 益	25,017,070	1.1	29,410,924	1.5	4,393,854	117.6
その他修繕費	11,488,630	0.5	3,148,585	0.1	△ 8,340,045	27.4	営 業 外 収 益	564,556,958	25.2	264,392,524	13.3	△ 300,164,434	46.8
固定資産 減価償却費	211,270,998	9.2	148,161,451	6.5	△ 63,109,547	70.1	受取利息及び 配当金	112,437	0.0	72,637	0.0	△ 39,800	64.6
施設損害 保険料	17,966,230	0.8	26,795,596	1.2	8,829,366	149.1	国庫補助金	7,097,000	0.3	16,838,000	0.9	9,741,000	237.3
施設使用料	1,639,818	0.1	1,635,463	0.1	△ 4,355	99.7	他会計補助金	532,323,116	23.8	226,328,104	11.4	△ 305,995,012	42.5
運輸管理費	253,432,111	10.9	233,196,597	10.2	△ 20,235,514	92.0	長期前受金入 戻	16,343,996	0.7	12,718,985	0.6	△ 3,625,011	77.8
一般管理費	116,459,729	5.0	136,431,111	5.9	19,971,382	117.1	雑 収 益	8,680,409	0.4	8,434,798	0.4	△ 245,611	97.2
資産減耗費	45,500	0.0	1,209,145	0.1	1,163,645	2,657.5	小 計	2,240,913,074	100.0	1,985,096,833	100.0	△ 255,816,241	88.6
自動車重量税	3,519,000	0.2	3,453,400	0.2	△ 65,600	98.1	当年度純損失	64,027,448		289,907,326		225,879,878	452.8
営業外費用	438,366	0.0	453,041	0.0	14,675	103.3							
支払利息及び 企業債取扱諸費	434,042	0.0	450,129	0.0	16,087	103.7							
雑 支 出	4,324	0.0	2,912	0.0	△ 1,412	67.3							
特 別 損 失	0	0.0	5,906,555	0.3	5,906,555	皆増							
固定資産 売却損	0	0.0	5,906,555	0.3	5,906,555	皆増							
小 計	2,304,940,522	100.0	2,275,004,159	100.0	△ 29,936,363	98.7							
当年度純利益	—		—		—	—							
合 計	2,304,940,522		2,275,004,159		△ 29,936,363	98.7	合 計	2,304,940,522		2,275,004,159		△ 29,936,363	98.7

イ 比較貸借対照表

(単位：円・%)

科 目	資 産						科 目	負 債 ・ 資 本					
	2 年 度		3 年 度		対前年度 増 減 (△)	$\frac{3}{2}$		2 年 度		3 年 度		対前年度 増 減 (△)	$\frac{3}{2}$
	金 額	構成比	金 額	構成比				金 額	構成比	金 額	構成比		
固 定 資 産	1,006,314,590	37.1	1,065,495,719	43.1	59,181,129	105.9	固 定 負 債	1,884,632,119	69.5	1,911,232,047	77.4	26,599,928	101.4
車 両	241,120,122	8.8	286,068,257	11.6	44,948,135	118.6	企 業 債	710,300,000	26.2	721,425,000	29.2	11,125,000	101.6
建 物	272,783,578	10.2	266,490,294	10.8	△ 6,293,284	97.7	引 当 金	1,174,332,119	43.3	1,189,807,047	48.2	15,474,928	101.3
建物付属設備	79,640,228	2.9	68,261,444	2.7	△ 11,378,784	85.7	流 動 負 債	386,828,346	14.3	387,030,266	15.7	201,920	100.1
構 築 物	64,708,723	2.4	56,607,673	2.3	△ 8,101,050	87.5	企 業 債	152,650,000	5.6	116,775,000	4.7	△ 35,875,000	76.5
機械及び装置	18,390,570	0.7	18,271,705	0.7	△ 118,865	99.4	未 払 金	92,409,274	3.5	135,476,789	5.5	43,067,515	146.6
工 具 器 具 及 び 備 品	198,883,506	7.3	239,008,483	9.7	40,124,977	120.2	引 当 金	112,074,795	4.1	104,286,868	4.2	△ 7,787,927	93.1
土 地	129,987,863	4.8	129,987,863	5.3	0	100.0	預 り 金	29,694,277	1.1	30,491,609	1.3	797,332	102.7
出 資 金	800,000	0.0	800,000	0.0	0	100.0	繰 延 収 益	56,486,629	2.1	78,461,344	3.2	21,974,715	138.9
流 動 資 産	1,704,219,682	62.9	1,403,907,790	56.9	△ 300,311,892	82.4	資 本 金	556,750,000	20.5	556,750,000	22.5	0	100.0
現 金 預 金	1,640,552,267	60.5	1,298,406,126	52.6	△ 342,146,141	79.1	剰 余 金	△174,162,822	△ 6.4	△464,070,148	△ 18.8	△ 289,907,326	266.5
未 収 金	54,962,167	2.0	96,906,260	3.9	41,944,093	176.3	資 本 剰 余 金	291,318,282	10.7	291,318,282	11.8	0	100.0
貯 蔵 品	2,126,904	0.1	2,003,874	0.1	△ 123,030	94.2	利 益 剰 余 金	△465,481,104	△ 17.1	△755,388,430	△ 30.6	△ 289,907,326	162.3
前 払 費 用	2,158,664	0.1	2,175,010	0.1	16,346	100.8	当 年 度 未 処 分 利 益 剰 余 金	△465,481,104	△ 17.1	△755,388,430	△ 30.6	△ 289,907,326	162.3
預 託 金	4,419,680	0.2	4,416,520	0.2	△ 3,160	99.9							
合 計	2,710,534,272	100.0	2,469,403,509	100.0	△ 241,130,763	91.1	合 計	2,710,534,272	100.0	2,469,403,509	100.0	△ 241,130,763	91.1

## ウ 財務分析

区分	比 率	算 式	計 算	2	3
資 産 及 び 資 本 構 成 比 率	1 固定資産構成比率 (%)	$\frac{\text{固定資産}}{\text{固定資産} + \text{流動資産}} \times 100$	$\frac{1,065,495,719}{1,065,495,719 + 1,403,907,790} \times 100$	37.1	43.1
	2 固定負債構成比率 (%)	$\frac{\text{固定負債}}{\text{負債} \cdot \text{資本合計}} \times 100$	$\frac{1,911,232,047}{2,469,403,509} \times 100$	69.5	77.4
	3 自己資本構成比率 (%)	$\frac{\text{資本金} + \text{剰余金} + \text{評価差額等} + \text{繰延収益}}{\text{負債} \cdot \text{資本合計}} \times 100$	$\frac{556,750,000 + \Delta 464,070,148 + 78,461,344}{2,469,403,509} \times 100$	16.2	6.9
	4 固定資産対長期資本比率 (%)	$\frac{\text{固定資産}}{\text{資本金} + \text{剰余金} + \text{評価差額等} + \text{固定負債} + \text{繰延収益}} \times 100$	$\frac{1,065,495,719}{556,750,000 + \Delta 464,070,148 + 1,911,232,047 + 78,461,344} \times 100$	43.3	51.2
	5 固定比率 (%)	$\frac{\text{固定資産}}{\text{資本金} + \text{剰余金} + \text{評価差額等} + \text{繰延収益}} \times 100$	$\frac{1,065,495,719}{556,750,000 + \Delta 464,070,148 + 78,461,344} \times 100$	229.2	622.6
	6 流動比率 (%)	$\frac{\text{流動資産}}{\text{流動負債}} \times 100$	$\frac{1,403,907,790}{387,030,266} \times 100$	440.6	362.7
	7 酸性試験比率 (%)	$\frac{\text{現金預金} + (\text{未収金} - \text{貸倒引当金})}{\text{流動負債}} \times 100$	$\frac{1,298,406,126 + 96,906,260}{387,030,266} \times 100$	438.3	360.5
	8 現金預金比率 (%)	$\frac{\text{現金預金}}{\text{流動負債}} \times 100$	$\frac{1,298,406,126}{387,030,266} \times 100$	424.1	335.5
回 転 率	9 自己資本回転率 (回)	$\frac{\text{営業収益}}{(\text{期首自己資本} + \text{期末自己資本}) \div 2}$	$\frac{1,720,704,309}{(439,073,807 + 171,141,196) \div 2}$	7.3	5.6
	10 固定資産回転率 (回)	$\frac{\text{営業収益}}{(\text{期首固定資産} + \text{期末固定資産}) \div 2}$	$\frac{1,720,704,309}{(1,006,314,590 + 1,065,495,719) \div 2}$	1.5	1.7
	11 減価償却率 (%)	$\frac{\text{当年度減価償却費}}{\text{有形固定資産} + \text{無形固定資産} - \text{土地} - \text{建設仮勘定} + \text{当年度減価償却費}} \times 100$	$\frac{148,161,451}{1,064,695,719 - 129,987,863 + 148,161,451} \times 100$	19.4	13.7
	12 流動資産回転率 (回)	$\frac{\text{営業収益}}{(\text{期首流動資産} + \text{期末流動資産}) \div 2}$	$\frac{1,720,704,309}{(1,704,219,682 + 1,403,907,790) \div 2}$	1.1	1.1

	13 貯蔵品回転率(回)	$\frac{\text{期首} + \text{購入} + \text{発生} - \text{期末}}{(\text{期首貯蔵品} + \text{期末貯蔵品}) \div 2}$	$\frac{2,126,904 + 136,668,000 - 2,003,874}{(2,126,904 + 2,003,874) \div 2}$	55.4	66.2
	14 未収金回転率(回)	$\frac{\text{営業収益}}{(\text{期首未収金} + \text{期末未収金}) \div 2}$	$\frac{1,720,704,309}{(54,962,167 + 96,906,260) \div 2}$	22.4	22.7
損益に関する各種比率	15 総資本利益率(%)	$\frac{\text{当年度経常利益}}{(\text{期首総資本} + \text{期末総資本}) \div 2} \times 100$	$\frac{\Delta 284,000,771}{(2,710,534,272 + 2,469,403,509) \div 2} \times 100$	△ 2.4	△ 11.0
	16 総収益対総費用比率(%)	$\frac{\text{総収益}}{\text{総費用}} \times 100$	$\frac{1,985,096,833}{2,275,004,159} \times 100$	97.2	87.3
	17 営業収益対営業費用比率(%)	$\frac{\text{営業収益}}{\text{営業費用}} \times 100$	$\frac{1,720,704,309}{2,268,644,563} \times 100$	72.7	75.8
	18 利子負担率(%)	$\frac{\text{支払利息} + \text{企業債取扱諸費}}{\text{建設改良等の財源に充てるための企業債・長期借入金+その他の企業債・長期借入金+一時借入金+リース債務}} \times 100$	$\frac{450,129}{838,200,000} \times 100$	0.1	0.1
	19 企業債償還元金対減価償却費比率(%)	$\frac{\text{建設改良等の財源に充てるための企業債償還元金}}{\text{当年度減価償却費}} \times 100$	$\frac{152,650,000}{148,161,451} \times 100$	55.8	103.0
	20 企業債元利償還金対料金収入比率(%)	$\frac{\text{建設改良等の財源に充てるための企業債元利償還金}}{\text{料金収入}} \times 100$	$\frac{153,100,129}{1,691,293,385} \times 100$	7.2	9.1
その他	21 職員1人当たり営業収益(千円)	$\frac{\text{営業収益}}{\text{損益勘定所属職員数}}$	$\frac{1,720,704,309}{208}$	8,059	8,273
	22 職員1人当たり有形固定資産(千円)	$\frac{\text{期末有形固定資産}}{\text{損益勘定所属職員数} + \text{資本勘定所属職員数}}$	$\frac{1,064,695,719}{208}$	4,834	5,119
	23 累積欠損金比率(%)	$\frac{\text{累積欠損金}}{\text{営業収益}} \times 100$	$\frac{755,388,430}{1,720,704,309} \times 100$	27.8	43.9
	24 不良債務比率(%)	$\frac{(\text{流動負債} - \text{建設改良等の財源に充てるための企業債・長期借入金}) - (\text{流動資産} - \text{翌年度繰越財源})}{\text{営業収益}} \times 100$	—	—	—

## (5) その他会計処理に関する重要事項

## ア. 重要な会計方針

## (Ⅰ)資産の評価基準及び評価方法

貯蔵品 先入先出法による原価法によっている。

## (Ⅱ)有形固定資産の減価償却の方法

## i. 償却方法

定率法による。ただし、平成10年 4月 1日以降に取得した建物については、定額法による。

## ii. 主な耐用年数

車両	5年
建物	10～50年
建物付属設備	6～20年
構築物	10～40年
機械及び装置	4～13年
工具器具及び備品	3～20年

## (Ⅲ)引当金の計上方法

## i. 退職給付引当金

職員の退職手当の支給に備えるため、当年度の退職手当の期末要支給額に相当する金額を計上している（ただし、他会計が負担すると見込まれる額と交通事業会計が他会計に対して負担すると見込まれる額は、相殺されているとみなす。）。

## ii. 賞与引当金及び法定福利費引当金

職員の期末勤勉手当の支給及びこれに係る法定福利費の支払に備えるため、当年度末における支給（支払）見込額に基づき、当年度の負担に属する額(12月から 3月までの 4か月分)を計上している。

## イ. 貸借対照表に関する注記

## (Ⅰ)引当金の目的使用による取り崩しについて

## i. 退職給付引当金

当年度において、退職手当 72,229,054円及び一般会計に対する退職手当負担金40,563,818円を支払うため、112,792,872円を取り崩した。

## ii. 賞与引当金

当年度において、期末勤勉手当 296,192,808円を支給するため、93,791,328円を取り崩した。

## iii. 法定福利費引当金

当年度において、期末勤勉手当に係る法定福利費を支払うため、18,283,467円を取り崩した。



ウ. その他

(I) 消費税

消費税及び地方消費税の会計処理は、税抜方式による。

(II) 他会計補助金等の使途について

他会計等からこの会計に繰り入れた補助金の内訳及び使途は、次のとおりである。

(単位:円)

区 分	補助金等の内訳	受入科目 (項・目)	金 額	使 途
収益的収入	特別乗車証発行負担金	営業収益 運輸収益	597,000,000	職員給与費（不課税仕入）に全額（特定収入以外）を充当
	基礎年金拠出金公的負担補助金	営業外収益 他会計補助金	45,739,000	基礎年金拠出金公的負担経費として職員給与費（不課税仕入）に全額（特定収入以外）を充当
	共済長期追加費用相当額補助金	営業外収益 他会計補助金	16,393,104	共済長期追加費用として職員給与費（不課税仕入）に全額（特定収入以外）を充当
	児童手当に要する経費相当補助金	営業外収益 他会計補助金	10,638,000	職員に対する児童手当等給付費として職員給与費（不課税仕入）に全額（特定収入以外）を充当
	市営バス路線維持補助金	営業外収益 他会計補助金	137,304,000	補助対象路線の運行に要する人的経費として職員給与費（不課税仕入）に全額（特定収入以外）を充当
	伊丹市交通事業者燃料価格高騰対策支援金	営業外収益 他会計補助金	16,254,000	乗合車両用軽油購入費として、課税分（課税仕入）に11,282,294円（特定収入）を、不課税分（不課税仕入）に4,971,706円（特定収入以外）を充当
	地域公共交通確保維持改善事業費補助金（活性化・継続事業）	営業外収益 国庫補助金	11,838,000	実証運行に要する経費として、職員給与費（不課税仕入）に10,547,840円（特定収入以外）を、その他運行経費（課税仕入）に1,290,160円（特定収入）を充当
	訪日外国人受入環境整備緊急対策事業費補助金（既存観光拠点再生・高付加価値化推進事業）	営業外収益 国庫補助金	5,000,000	実証運行に要する経費として、職員給与費（不課税仕入）に4,455,077円（特定収入以外）を、その他運行経費（課税仕入）に544,923円（特定収入）を充当
		計		840,166,104

区 分	補助金等の内訳	受入科目 (項・目)	金 額	使 途
資本的収入	兵庫県運輸事業振興助成補助金	県補助金 県交付金	1,193,000	停留所上屋等建設費（課税仕入）に全額（特定収入）を充当
	地域公共交通確保維持改善事業費補助金（乗合バス関係・感染症対策）	国庫補助金 国庫補助金	762,000	乗合車両購入費（課税仕入）に全額（特定収入）を充当
	地域公共交通確保維持改善事業費補助金（データ化推進事業）	国庫補助金 国庫補助金	10,000,000	バス車内混雑情報提供システム導入費（課税仕入）に全額（特定収入）を充当
	地域公共交通確保維持改善事業費補助金（新モビリティサービス推進事業）	国庫補助金 国庫補助金	22,215,000	バス車内混雑情報提供システム導入費（課税仕入）に全額（特定収入）を充当
	計		34,170,000	
合 計			874,336,104	

## 令和3年度 伊丹市交通事業会計キャッシュ・フロー計算書

(令和3年4月1日から令和4年3月31日まで)

(単位：円)

<p>1 業務活動によるキャッシュ・フロー</p> <p>当年度純損失 <span style="float: right;">△ 289,907,326</span></p> <p>減価償却費 <span style="float: right;">148,161,451</span></p> <p>退職給付引当金の増加額 <span style="float: right;">15,474,928</span></p> <p>賞与引当金の減少額 <span style="float: right;">△ 6,736,128</span></p> <p>その他引当金の減少額 <span style="float: right;">△ 1,051,799</span></p> <p>長期前受金戻入額 <span style="float: right;">△ 12,718,985</span></p> <p>受取利息及び配当金 <span style="float: right;">△ 72,637</span></p> <p>支払利息及び企業債取扱諸費 <span style="float: right;">450,129</span></p> <p>固定資産売却損 <span style="float: right;">5,906,555</span></p> <p>固定資産除却費 <span style="float: right;">1,209,145</span></p> <p>未収金の増加額 <span style="float: right;">△ 8,967,093</span></p> <p>貯蔵品の減少額 <span style="float: right;">123,030</span></p> <p>前払費用の増加額 <span style="float: right;">△ 16,346</span></p> <p>未払金の減少額 <span style="float: right;">△ 27,768,243</span></p> <p>預託金の減少額 <span style="float: right;">3,160</span></p> <p>預り金の増加額 <span style="float: right;">797,332</span></p> <hr style="width: 100%;"/> <p>小計 <span style="float: right;">△ 175,112,827</span></p> <p>利息及び配当金の受取額 <span style="float: right;">72,637</span></p> <p>利息の支払額 <span style="float: right;">△ 450,129</span></p> <hr style="width: 100%;"/> <p>業務活動によるキャッシュ・フロー <span style="float: right;">△ 175,490,319</span></p>	<p>2 投資活動によるキャッシュ・フロー</p> <p>有形固定資産の取得による支出 <span style="float: right;">△ 144,143,822</span></p> <p>有形固定資産の売却による収入 <span style="float: right;">1,045,000</span></p> <p>国庫補助金等による収入 <span style="float: right;">1,193,000</span></p> <hr style="width: 100%;"/> <p>投資活動によるキャッシュ・フロー <span style="float: right;">△ 141,905,822</span></p> <p>3 財務活動によるキャッシュ・フロー</p> <p>建設改良費等の財源に充てるための企業債による収入 <span style="float: right;">127,900,000</span></p> <p>建設改良費等の財源に充てるための企業債の償還による支出 <span style="float: right;">△ 152,650,000</span></p> <hr style="width: 100%;"/> <p>財務活動によるキャッシュ・フロー <span style="float: right;">△ 24,750,000</span></p> <p>資金増加額（又は減少額） <span style="float: right;">△ 342,146,141</span></p> <p>資金期首残高 <span style="float: right;">1,640,552,267</span></p> <hr style="width: 100%;"/> <p>資金期末残高 <span style="float: right;">1,298,406,126</span></p> <hr style="width: 100%;"/>
--	--

## 収益費用明細書

収 益

(単位：円)

款	項	目	節	金額	説明
自動車運送 事業収益				1,985,096,833	
	営業収益			1,720,704,309	
		運輸収益		1,691,293,385	
			乗合旅客運賃	1,691,293,385	普通券乗車料 158,185,681 他社ICカード乗車料 411,631,013 回数券乗車料(紙券・IC) 153,194,007 定期券乗車料 370,765,798 1日乗車券乗車料 516,886 特別乗車証乗車料 597,000,000
		運輸雑収益		29,410,924	
			広告料	29,037,882	車内外広告掲載料他
			雑収益	373,042	定期券等払戻手数料
	営業外収益			264,392,524	
		受取利息及び 配当金		72,637	
			預金利息	72,637	定期預金利息

	国庫補助金		16,838,000	
		国庫補助金	16,838,000	国庫補助金
	他会計補助金		226,328,104	
		他会計補助金	226,328,104	一般会計補助金
	長期前受金戻入		12,718,985	
		長期前受金戻入	12,718,985	国庫補助金等長期前受金戻入
	雑収益		8,434,798	
		その他雑収益	8,434,798	自動車事故賠償還付金 4,330,898 その他雑収益 4,103,900

## 費用

(単位：円)

款	項	目	節	金額	説明
自動車運送 事業費用				2,275,004,159	
	営業費用			2,268,644,563	
		運 転 費		1,637,948,422	
			給 料	585,413,457	一般職給
			手 当	496,791,356	地域手当 50,071,695 扶養手当 22,745,412 通勤手当 6,942,023 住居手当 4,155,601 管理職手当 30,000 超過勤務手当 213,598,723 夜勤手当 4,659,983 特殊勤務手当 20,797,000 期末勤勉手当 164,460,919 児童手当 9,330,000
			賞与引当金繰入額	69,983,135	
			退職給付費	89,204,166	退職給付引当金繰入額
			法定福利費	216,322,457	市町村職員共済組合事業主負担金 181,954,967 地方公務員災害補償基金負担金他 34,367,490
			法定福利費 引当金繰入額	13,858,306	
			厚生福利費	915,960	職員厚生会負担金

			被 服 費	10,746,600	職員被服費	
			備 消 品 費	473,690	消耗品及び消耗備品費	385,264
					洗車用品購入費	88,426
			光 熱 水 費	832,367	上下水道料	
			ガ ソ リ ン 費	430,691	公用車両ガソリン費	
			軽 油 費	136,791,030	乗合車両用軽油費	
			油 脂 費	816,040	エンジンオイル	413,600
					ギヤオイル	361,400
					グリス関係	41,040
			負 担 金	47,900	無線電波利用料	
			委 託 料	15,321,267	乗合車両車内清掃委託料	4,813,215
					阪急塚口バス誘導委託料他	10,508,052
		車 両 修 繕 費		76,664,793		
			備 消 品 費	2,344,450	車両用バッテリー	1,272,500
					高品位尿素水溶液	700,470
					整備用工具他	371,480
			部 分 品 費	24,881,401	乗合車両修理部品	24,850,734
					公用 "	30,667
			タ イ ヤ 費	4,243,250	新品タイヤ	3,612,500
					パンク修理他	630,750
			外 注 修 繕 費	10,708,292	車両外注修繕費	
			委 託 料	34,487,400	整備業務委託料	

款	項	目	節	金額	説明
		その他修繕費		3,148,585	
			建物附属設備 修繕費	124,670	建物附属設備修繕費
			構築物修繕費	1,460,100	構築物修繕費
			機械及び装置 修繕費	237,442	機械及び装置修繕費
			工具器具及び 備品修繕費	36,500	工具器具及び備品修繕費
			その他修繕費	1,289,873	その他修繕費
		固定資産 減価償却費		148,161,451	
			車両減価償却費	62,100,310	車両減価償却費
			建物減価償却費	6,293,284	建物減価償却費
			建物附属設備 減価償却費	11,326,553	建物附属設備減価償却費
			構築物減価償却費	10,482,880	構築物減価償却費
			機械及び装置 減価償却費	3,900,901	機械及び装置減価償却費
			工具器具及び備品 減価償却費	54,057,523	工具器具及び備品減価償却費
		施設損害保険料		26,795,596	
			車両損害保険料	26,756,197	車両損害保険料



		建物損害保険料	39,399	建物損害保険料
	施設使用料		1,635,463	
	借地料	189,267		西野バス停留所駐輪場借地料他
	諸施設使用料	1,446,196		塚口バス停留所諸施設使用料他
	運輸管理費		233,196,597	
	給料	91,467,889		一般職給
	手当	61,981,147		地域手当 9,433,290 扶養手当 4,343,710 通勤手当 924,054 住居手当 1,002,965 管理職手当 6,384,600 超過勤務手当 10,617,616 管理職員特別勤務手当 108,000 夜勤手当 484,395 特殊勤務手当 472,015 期末勤勉手当 26,430,502 児童手当 1,780,000
	賞与引当金繰入額	11,672,477		
	退職給付費	7,934,341		退職給付引当金繰入額
	法定福利費	31,752,936		市町村職員共済組合事業主負担金 30,415,330 地方公務員災害補償基金負担金他 1,337,606
	法定福利費 引当金繰入額	2,311,410		

款	項	目	節	金額	説明
			厚生福利費	158,810	職員厚生会負担金
			旅費	105,469	職員出張旅費
			備用品費	145,273	消耗器材費他
			光熱水費	476,893	電照式停留所標柱電気料他
			通信運搬費	774,757	電話料他
			事故費	4,783,290	対人 6,000 対物 4,777,290
			手数料	10,748,826	スルッとKANSAI精算事務手数料他
			広告宣伝費	36,970	事業用宣伝費
			印刷製本費	341,500	乗車券印刷他
			委託料	8,504,609	I C用ネットワーク保守委託料 2,100,000 バス停清掃等営繕業務委託料 2,706,905 乗車券自動発売機警備業務委託料他 3,697,704
		一般管理費		136,431,111	
			給料	37,716,900	特別職給 6,102,000 一般職給 31,614,900

			手 当	22,558,906	地域手当 扶養手当 通勤手当 住居手当 管理職手当 超過勤務手当 期末勤勉手当 児童手当	3,966,090 534,000 475,670 990,000 3,480,000 1,483,087 11,510,059 120,000
			賞与引当金繰入額	5,399,588		
			退職給付費	31,129,293	退職給付引当金繰入額	
			法定福利費	13,023,299	市町村職員共済組合事業主負担金 地方公務員災害補償基金負担金他	12,482,213 541,086
			法定福利費 引当金繰入額	1,061,952		
			厚生福利費	67,830	職員厚生会負担金	
			旅 費	24,911	職員出張旅費	
			備 消 品 費	2,720,008	消耗器材及び備品費 用紙類購入費 図書購入費他	1,769,434 194,971 755,603
			光 熱 水 費	4,258,570	電気料 ガス料 上下水道料	3,608,386 12,666 637,518
			通 信 運 搬 費	777,552	電話料 郵便料	699,328 78,224
			手 数 料	3,145,959	定期健康診断手数料 公金出納事務取扱手数料他	1,630,340 1,515,619

款	項	目	節	金額	説明
			広告宣伝費	557,873	事業用宣伝費
			印刷製本費	11,748	帳票類印刷他
			負担金	5,946,783	兵庫県バス協会会費 859,425 高濃度PCB処理負担金 1,588,290 スルッとKANSAI協議会負担金他 3,499,068
			交際費	11,819	事業運営諸交際費
			報償費	129,438	職員表彰報償費他
			委託料	6,943,523	庁舎清掃委託料 2,050,003 営業所売上金等輸送・精査業務委託料他 4,893,520
			自動車重量税	42,800	公用車両重量税
			保険料	50,000	動産総合保険料
			賃借料	852,359	人事・給与システム賃借料 836,759 印刷機賃借料 15,600
		資産減耗費		1,209,145	
			固定資産除却費	1,209,145	バス停留所上屋他除却費
		自動車重量税		3,453,400	
			自動車重量税	3,453,400	乗合車両自動車重量税

	営業外費用			453,041	
		支払利息及び 企業債取扱諸費		450,129	
			企業債利息	450,129	地方公共団体金融機構他
		雑支出		2,912	
			雑支出	2,912	消費税及び地方消費税清算差額
		特別損失		5,906,555	
		固定資産売却損		5,906,555	
			車両売却損	5,906,555	乗合車両売却損

## 固定資産明細書

### (1) 有形固定資産明細書

(単位：円)

資産の種類	年度当初の 現在高	当年度 増加額	当年度 減少額	年度末 現在高	減価償却累計額			年度末 償却未済高	備考
					当年度増加額	当年度減少額	累計		
車 両	2,063,018,690	114,000,000	139,031,100	2,037,987,590	62,100,310	132,079,545	1,751,919,333	286,068,257	
建 物	393,145,343	0	0	393,145,343	6,293,284	0	126,655,049	266,490,294	
建物付属設備	112,570,059	0	1,044,613	111,525,446	11,326,553	992,382	43,264,002	68,261,444	
構 築 物	246,573,772	2,420,780	779,000	248,215,552	10,482,880	740,050	191,607,879	56,607,673	
機械及び装置	211,088,157	4,900,000	18,492,395	197,495,762	3,900,901	17,374,431	179,224,057	18,271,705	
工具器具及び備品	275,640,870	94,182,500	0	369,823,370	54,057,523	0	130,814,887	239,008,483	
土 地	129,987,863			129,987,863	—	—	—	129,987,863	
合 計	3,432,024,754	215,503,280	159,347,108	3,488,180,926	148,161,451	151,186,408	2,423,485,207	1,064,695,719	

### (2) 投資明細書

(単位：円)

資産の種類	年度当初の現在高	当年度増加額	当年度減少額	年度末現在高	備考
出 資 金	800,000	0	0	800,000	
合 計	800,000	0	0	800,000	

# 企業債明細書

(単位：円)

種 類	発行年月日	発行総額	償 還 高		未償還残高	発行価格	利 率 (年・%)	償還終期	備 考
			当年度償還高	償還高累計					
建設改良等に 充てるための企業債 平成28年度	29. 3. 30	143,500,000	35,875,000	143,500,000	0	143,500,000	0.010	4. 3. 20	地方公共団体金融機構
平成29年度	30. 3. 29	82,000,000	20,500,000	61,500,000	20,500,000	82,000,000	0.010	5. 3. 20	地方公共団体金融機構
29	30. 3. 29	8,500,000	0	0	8,500,000	8,500,000	0.300	20. 3. 20	地方公共団体金融機構
30	31. 3. 28	102,500,000	25,625,000	51,250,000	51,250,000	102,500,000	0.010	6. 3. 20	地方公共団体金融機構
30	31. 3. 28	12,100,000	0	0	12,100,000	12,100,000	0.200	21. 3. 20	地方公共団体金融機構
30	元.11. 7	406,000,000	0	0	406,000,000	406,000,000	0.060	21. 9. 20	地方公共団体金融機構
令和元年度	2. 3. 30	182,600,000	45,650,000	45,650,000	136,950,000	182,600,000	0.002	7. 3. 20	地方公共団体金融機構
元	2. 3. 31	100,000,000	25,000,000	25,000,000	75,000,000	100,000,000	0.150	6.10. 31	播州信用金庫
3	4. 3. 30	23,800,000	0	0	23,800,000	23,800,000	0.030	9. 3. 20	地方公共団体金融機構
3	4. 3. 31	93,400,000	0	0	93,400,000	93,400,000	0.030	9. 3. 31	兵庫県
3	4. 3. 31	10,700,000	0	0	10,700,000	10,700,000	0.030	9. 3. 31	兵庫県
合 計		1,165,100,000	152,650,000	326,900,000	838,200,000	1,165,100,000			

## 車 両 明 細 書

(単位：円)

取 得 登 録 年 月 日 番 号	取 得 価 格	当 年 度 償 却 額	償 却 額 累 計	償 却 未 済 額	取 得 登 録 年 月 日 番 号	取 得 価 格	当 年 度 償 却 額	償 却 額 累 計	償 却 未 済 額		
15. 8. 20	1188	24,421,800	0	23,200,710	1,221,090	19. 8. 29	2476	22,652,600	0	21,519,970	1,132,630
16. 9. 21	1479	24,177,400	0	22,968,530	1,208,870	19. 8. 29	2477	22,717,600	0	21,581,720	1,135,880
17. 2. 9	1599	24,964,550	0	23,716,322	1,248,228	19. 8. 29	2478	22,717,600	0	21,581,720	1,135,880
17. 2. 9	1600	24,177,400	0	22,968,530	1,208,870	19. 8. 29	2479	23,333,600	0	22,166,920	1,166,680
17. 2. 9	1601	23,597,400	0	22,417,530	1,179,870	19. 8. 29	2480	23,333,600	0	22,166,920	1,166,680
17. 2. 9	1602	24,645,650	0	23,413,367	1,232,283	20. 7. 10	2747	23,611,700	0	22,431,115	1,180,585
17. 2. 9	1603	24,645,650	0	23,413,367	1,232,283	20. 7. 10	2748	23,546,700	0	22,369,365	1,177,335
17. 12. 3	1927	23,870,350	0	22,676,832	1,193,518	20. 7. 10	2750	23,546,700	0	22,369,365	1,177,335
17. 12. 3	1928	23,500,600	0	22,325,570	1,175,030	20. 7. 10	2751	23,546,700	0	22,369,365	1,177,335
17. 12. 3	1929	23,470,600	0	22,297,070	1,173,530	21. 7. 2	3100	22,858,100	0	21,715,195	1,142,905
17. 12. 3	1930	23,748,600	0	22,561,170	1,187,430	21. 7. 2	3101	22,858,100	0	21,715,195	1,142,905
17. 12. 3	1931	23,748,600	0	22,561,170	1,187,430	21. 7. 2	3102	22,858,100	0	21,715,195	1,142,905
17. 12. 3	1932	23,748,600	0	22,561,170	1,187,430	21. 7. 2	3103	22,858,100	0	21,715,195	1,142,905
18. 2. 23	1967	23,470,600	0	22,297,070	1,173,530	21. 7. 2	3104	22,858,100	0	21,715,195	1,142,905
18. 2. 23	1968	23,748,600	0	22,561,170	1,187,430	22. 8. 5	3443	24,460,600	0	23,237,570	1,223,030
18. 2. 23	1969	23,748,600	0	22,561,170	1,187,430	22. 8. 5	3444	24,460,600	0	23,237,570	1,223,030
18. 2. 23	1970	23,748,600	0	22,561,170	1,187,430	22. 8. 5	3445	24,460,600	0	23,237,570	1,223,030
18. 2. 23	1971	23,748,600	0	22,561,170	1,187,430	22. 8. 5	3446	24,460,600	0	23,237,570	1,223,030
18. 2. 23	1972	23,748,600	0	22,561,170	1,187,430	22. 8. 5	3447	22,858,100	0	21,715,195	1,142,905
18. 12. 7	2307	23,618,600	0	22,437,670	1,180,930	23. 12. 1	3740	21,663,600	0	20,580,420	1,083,180
18. 12. 7	2308	23,618,600	0	22,437,670	1,180,930	23. 12. 1	3741	21,663,600	0	20,580,420	1,083,180
18. 12. 7	2309	23,618,600	0	22,437,670	1,180,930	23. 12. 1	3744	21,720,350	0	20,634,332	1,086,018
18. 12. 7	2310	23,618,600	0	22,437,670	1,180,930	24. 11. 28	4078	21,491,700	0	20,417,115	1,074,585
18. 12. 7	2311	22,418,600	0	21,297,670	1,120,930	24. 11. 28	4079	21,491,700	0	20,417,115	1,074,585
18. 12. 7	2312	22,418,600	0	21,297,670	1,120,930	24. 11. 28	4080	21,491,700	0	20,417,115	1,074,585
18. 12. 7	2313	22,418,600	0	21,297,670	1,120,930	小 計		1,190,181,450	0	1,130,672,375	59,509,075



(単位：円)

取得登録 年月日 番号	取得価格	当年度 償却額	償却額 累計	償却 未済額	取得登録 年月日 番号	取得価格	当年度 償却額	償却額 累計	償却 未済額		
25.12.20	4298	20,279,400	0	19,265,430	1,013,970	30.7.25	5198	20,506,000	3,012,770	15,354,081	5,151,919
25.12.20	4299	20,279,400	0	19,265,430	1,013,970	30.7.25	5199	20,506,000	3,012,770	15,354,081	5,151,919
25.12.20	4300	20,279,400	0	19,265,430	1,013,970	30.7.25	5200	20,506,000	3,012,770	15,354,081	5,151,919
25.12.20	4301	20,279,400	0	19,265,430	1,013,970	31.1.23	5276	20,506,000	3,012,770	15,354,081	5,151,919
26.9.30	4438	19,843,000	260,367	18,850,850	992,150	31.1.23	5277	20,506,000	3,012,770	15,354,081	5,151,919
26.9.30	4439	19,843,000	260,367	18,850,850	992,150	31.8.8	5391	20,302,000	4,727,097	12,218,535	8,083,465
26.9.30	4441	19,843,000	260,367	18,850,850	992,150	31.8.8	5392	20,302,000	4,727,097	12,218,535	8,083,465
26.9.30	4443	19,843,000	260,367	18,850,850	992,150	31.8.8	5393	20,302,000	4,727,097	12,218,535	8,083,465
27.9.16	4641	19,475,800	718,900	18,246,462	1,229,338	31.8.8	5394	20,302,000	4,727,097	12,218,535	8,083,465
27.9.16	4643	19,475,800	718,900	18,246,462	1,229,338	2.3.4	5477	25,250,000	5,879,185	15,196,435	10,053,565
27.9.16	4645	19,475,800	718,900	18,246,462	1,229,338	3.11.19	5684	19,828,000	0	786,600	19,041,400
27.9.30	4648	19,475,800	718,900	18,246,462	1,229,338	3.11.19	5685	19,000,000	0	0	19,000,000
27.9.30	4650	19,475,800	718,900	18,246,462	1,229,338	3.11.19	5686	19,000,000	0	0	19,000,000
27.9.30	4651	19,475,800	718,900	18,246,462	1,229,338	3.11.26	5687	19,000,000	0	0	19,000,000
27.9.30	4652	19,475,800	718,900	18,246,462	1,229,338	3.11.26	5688	19,000,000	0	0	19,000,000
28.9.5	4828	19,996,000	1,169,734	17,995,724	2,000,276	3.11.26	5689	19,000,000	0	0	19,000,000
28.9.5	4829	19,996,000	1,169,734	17,995,724	2,000,276	23.7.14	(6767)	1,102,380	0	1,047,261	55,119
28.9.20	4830	19,996,000	1,169,734	17,995,724	2,000,276	26.12.8	(9169)	940,028	12,335	893,027	47,001
28.9.20	4834	19,996,000	1,169,734	17,995,724	2,000,276	28.6.28	(8540)	1,692,720	99,021	1,523,391	169,329
28.9.20	4835	19,996,000	1,169,734	17,995,724	2,000,276	29.8.3	(8148)	861,992	79,913	725,338	136,654
28.9.26	4838	19,996,000	1,169,734	17,995,724	2,000,276	29.8.3	(6518)	984,820	229,304	592,703	392,117
28.9.26	4839	19,996,000	1,169,734	17,995,724	2,000,276						
29.8.25	5040	20,404,000	1,891,602	17,169,309	3,234,691						
29.8.25	5041	20,404,000	1,891,602	17,169,309	3,234,691						
29.8.25	5043	20,404,000	1,891,602	17,169,309	3,234,691	小計		847,806,140	62,100,310	621,246,958	226,559,182
29.8.25	5044	20,404,000	1,891,602	17,169,309	3,234,691	合計		2,037,987,590	62,100,310	1,751,919,333	286,068,257

(注) 登録番号の( )書きは、公用車両。