

令和 4 年 度
(2022 年 度)

伊丹市モーターボート競走事業会計決算書
(含付属書類)

自 令和 4 年 4 月 1 日
至 令和 5 年 3 月 31 日

目 次

決 算 書	
決算報告書	239
損益計算書	243
剰余金計算書	244
剰余金処分計算書(案)	245
貸借対照表	246
決 算 付 属 書 類	
事業報告書	251
キャッシュ・フロー計算書	265
収益費用明細書	266
固定資産明細書	271

令和4年度 伊丹市モーターボート競走事業決算報告書

(1) 収益的収入及び支出
収 入

(単位：円)

区 分	予 算 額			合 計	決 算 額	予算額に 比べ決算 額の増減	備 考
	当初予算額	補正予算額	地方公営企業 法第24条第3 項の規定によ る支出額に係 る財源充当額				
第1款 モーターボート 競走事業収益	22,403,897,000	2,336,000,000	0	24,739,897,000	24,184,106,068	△ 555,790,932	
第1項 営業収益	22,400,482,000	2,336,000,000	0	24,736,482,000	24,180,286,113	△ 556,195,887	(うち、仮受消費税及び 地方消費税 2,836,693 円)
第2項 営業外収益	3,414,000	0	0	3,414,000	3,819,955	405,955	(うち、仮受消費税及び 地方消費税 675 円)
第3項 特別利益	1,000	0	0	1,000	0	△ 1,000	

支 出

(単位：円)

区 分	予 算 額								決 算 額	地方公営 企業法第 26条第2 項の規定 による 繰越額	不 用 額	備 考
	当初予算額	補 正 予 算 額	予 備 費 支 出 額	流 用 増 減 額	地方公営 企業法第 24条第3 項の規定 による 支出額	小 計	地方公営 企業法第 26条第2 項の規定 による 繰越額	合 計				
第1款 モーターボート 競走事業費用	21,892,778,000	2,047,460,000	0	0	0	23,940,238,000	0	23,940,238,000	23,153,633,819	0	786,604,181	
第1項 営業費用	21,579,471,000	2,047,460,000	0	0	0	23,626,931,000	0	23,626,931,000	22,852,199,601	0	774,731,399	(うち、仮払消費税 及び地方消費税 384,334,466 円)
第2項 営業外費用	303,306,000	0	0	0	0	303,306,000	0	303,306,000	301,434,218	0	1,871,782	
第3項 特別損失	1,000	0	0	0	0	1,000	0	1,000	0	0	1,000	
第4項 予備費	10,000,000	0	0	0	0	10,000,000	0	10,000,000	0	0	10,000,000	

(2)資本的収入及び支出
収 入

(単位：円)

区 分	予 算			額		合 計	決 算 額	予算額に 比べ決算 額の増減	備 考
	当初予算額	補正予算額	小 計	地 方 公 営 企 業 法 第 26 条 の 規 定 に よ る 繰 越 額 に 係 る 財 源 充 当 額	継 続 費 通 次 繰 越 額 に 係 る 財 源 充 当 額				
第1款 資本的収入	1,000	0	1,000	0	0	1,000	0	△ 1,000	
第1項 固定資産売却 代 金	1,000	0	1,000	0	0	1,000	0	△ 1,000	

支 出

(単位：円)

区 分	予 算 額							決 算 額	翌年度繰越額			不 用 額	備 考
	当初予算額	補正予算額	流 用 増 減 額	小 計	地方公営 企業法第 26条の規 定による 繰 越 額	継 続 通 次 繰 越 額	合 計		地方公営 企業法第 26条の規 定による 繰 越 額	継 続 通 次 繰 越 額	合 計		
第1款 資本的支出	4,499,000	0	0	4,499,000	0	0	4,499,000	4,236,377	0	0	0	262,623	
第1項 建設改良費	4,499,000	0	0	4,499,000	0	0	4,499,000	4,236,377	0	0	0	262,623	(うち、仮払消費税 及び地方消費税 176,160円)

資本的収入額が資本的支出額に対し不足する額4,236,377円は、過年度分損益勘定留保資金4,060,217円及び当年度分消費税及び地方消費税資本的収支調整額176,160円で補てんした。

令和4年度 伊丹市モーターボート競走事業損益計算書

(令和4年4月1日から令和5年3月31日まで)

1	営業収益				
	(1) 開催収益	22,179,048,800			
	(2) 場間場外発売事務受託収益	1,953,874,913			
	(3) その他営業収益	44,525,707		24,177,449,420	
2	営業費用				
	(1) 開催費用	20,874,405,279			
	(2) 場間場外発売事務受託費	1,441,182,168			
	(3) 一般管理費	111,161,561			
	(4) 減価償却費	41,116,127		22,467,865,135	
	営業利益				1,709,584,285
3	営業外収益				
	(1) 受取利息及び配当金	5,128			
	(2) 他会計補助金	636,000			
	(3) 長期前受金戻入	2,814,525			
	(4) 雑収益	363,627		3,819,280	
4	営業外費用				
	(1) 支払利息及び企業債取扱諸費	15,718			
	(2) 繰出金	300,000,000			
	(3) 雑支出	383,091,758		683,107,476	△679,288,196
	経常利益				1,030,296,089
	当年度純利益				1,030,296,089
	前年度繰越利益剰余金				438,528,786
	当年度未処分利益剰余金				1,468,824,875

令和4年度 伊丹市モーターボート競走事業剰余金計算書

(令和4年4月1日から令和5年3月31日まで)

(単位：円)

	資本金	剰余金								資本合計
		資本剰余金					利益剰余金			
		国庫補助金	他会計補助金	受贈財産評価額	その他資本剰余金	資本剰余金合計	建設改良積立金	未処分利益剰余金	利益剰余金合計	
前年度末残高	847,489,778	0	0	0	0	0	641,000,000	1,438,528,786	2,079,528,786	2,927,018,564
前年度処分額	0	0	0	0	0	0	0	△1,000,000,000	△1,000,000,000	△1,000,000,000
議会の議決による処分額	0	0	0	0	0	0	0	△1,000,000,000	△1,000,000,000	△1,000,000,000
一般会計繰出金	0	0	0	0	0	0	0	△1,000,000,000	△1,000,000,000	△1,000,000,000
処分後残高	847,489,778	0	0	0	0	0	641,000,000	(繰越利益剰余金) 438,528,786	1,079,528,786	1,927,018,564
当年度変動額	0	0	0	0	0	0	0	1,030,296,089	1,030,296,089	1,030,296,089
当年度純利益	0	0	0	0	0	0	0	1,030,296,089	1,030,296,089	1,030,296,089
当年度末残高	847,489,778	0	0	0	0	0	641,000,000	(当年度未処分利益剰余金) 1,468,824,875	2,109,824,875	2,957,314,653

令和4年度 伊丹市モーターボート競走事業剰余金処分計算書（案）

（単位：円）

	資本金	資本剰余金	未処分利益剰余金
当年度末残高	847,489,778	0	1,468,824,875
議会の議決による処分数額	0	0	△1,000,000,000
一般会計繰出金	0	0	△1,000,000,000
処分後残高	847,489,778	0	(繰越利益剰余金) 468,824,875

令和4年度 伊丹市モーターボート競走事業貸借対照表
(令和5年3月31日)

資 産 の 部

1 固定資産				
(1) 有形固定資産				
イ 車両運搬具	5,092,699			
減価償却累計額	<u>△4,186,425</u>	906,274		
ロ 工具器具及び備品	519,802,057			
減価償却累計額	<u>△373,714,583</u>	<u>146,087,474</u>		
有形固定資産合計			146,993,748	
(2) 投資その他の資産				
イ 基金		373,938,856		
ロ 預託金		<u>25,070</u>		
投資その他の資産合計			<u>373,963,926</u>	
固定資産合計				<u>520,957,674</u>
2 流動資産				
(1) 現金預金			3,237,845,831	
(2) 未収金			<u>63,375,139</u>	
流動資産合計				<u>3,301,220,970</u>
資産合計				<u><u>3,822,178,644</u></u>

負債の部

3 固定負債

(1) 引当金
イ 退職給付引当金
引当金合計
固定負債合計

19,078,862

19,078,862

19,078,862

4 流動負債

(1) 未払金
(2) 前受金
(3) 引当金
イ 賞与引当金
ロ 法定福利費引当金
引当金合計
(4) 預り金
流動負債合計

715,304,615

43,000

6,255,541

1,235,635

7,491,176

112,614,092

835,452,883

5 繰延収益

(1) 長期前受金
(2) 収益化累計額
繰延収益合計
負債合計

15,963,000

△5,630,754

10,332,246

864,863,991

資 本 の 部

6 資 本 金			847,489,778
7 剰 余 金			
(1) 利 益 剰 余 金			
イ 建 設 改 良 積 立 金	641,000,000		
ロ 当 年 度 未 処 分 利 益 剰 余 金	1,468,824,875		
利 益 剰 余 金 合 計		<u>2,109,824,875</u>	
剰 余 金 合 計			<u>2,109,824,875</u>
資 本 合 計			<u>2,957,314,653</u>
負 債 資 本 合 計			<u><u>3,822,178,644</u></u>

令和5年8月31日提出

伊丹市長 藤 原 保 幸

決 算 付 属 書 類

令和4年度 伊丹市モーターボート競走事業報告書

1. 概 況

(1) 総括事項

令和4年度の全国のボートレースの売上は、新型コロナウイルス感染症拡大防止に伴う都道府県の営業時間短縮等の要請はなかったものの、その影響は残っており、場外発売場の売上は前年度比マイナスとなっております。

一方、電話投票の売上は大きな伸びはないものの上半期は好調に推移し、全体の売上は過去最高となる前年度比0.9%増の2兆4,142億円余りとなったところであります。しかしながら、各施行者の収益の確保に向けては、ようやく再開しつつある各種レジャーの動向やウクライナ情勢を背景とした物価の高騰等の懸念される要素が存在しており、収益構造の変化に対応すべく、昨今の情勢を踏まえた迅速な対応を行ってまいりました。

このような状況下で、ボートレース事業局においては、安定した事業運営の確立に向け、組織体制の強化を図りつつ、売上が好調な電話投票の更なる拡大に向けた広報宣伝の拡充等、広域発売の強化に取り組みました。

本年度においては、収入では、昨年度のような尼崎本場の無観客開催や専用場外発売場の新型コロナウイルスによる臨時休業等は無かったものの、尼崎本場、場外発売場の売上は共に計画を下回りましたが、それ以上にスマートフォンを中心とした電話投票の売上が好調に推移し、全体の舟券売上は当初見込みより2,705,326,800円上回る事ができた結果、1,330,296,089円の事業利益を確保し、営業外費用としての繰出金3億円を支出しました。また、地方公営企業法第32条第2項の規定に基づき、前年度末未処分利益剰余金のうち10億円を利益処分として一般会計に繰り出しました。

業務の概要については、尼崎本場では、56日の伊丹市営レース開催及び58日（延べ166場）の他場の場外発売を行いました。また、各場外発売場においては、姫路361日（延べ2,996場）、滝野362日（延べ2,880場）、洲本347日（延べ2,532場）、朝来361日（延べ2,996場）、相生362日（延べ3,003場）の場外発売を行いました。

次に、経営の状況については、収益的収入及び支出では、収入総額は、24,181,268,700円（消費税及び地方消費税込額24,184,106,068円）、支出総額は、23,150,972,611円（消費税及び地方消費税込額23,153,633,819円）であり、収支差引1,030,296,089円の純利益を計上し、黒字決算となりました。資本的収支（消費税込）においては、収入総額0円、支出総額4,236,377円となり、収支差引4,236,377円の不足が生じました。この不足については、過年度分損益勘定留保資金4,060,217円、当年度分消費税及び地方消費税資本的収支調整額176,160円で補てんしました。

(2) 経営指標に関する事項

令和4年度決算における経営成績について、経営の健全性を示す経常収支比率は、スマートフォンを中心とした電話投票の売上が伸びたものの経費の増加等により、前年度比0.2ポイント減の104.5%となりましたが、健全経営の水準とされる100%を上回った状態で推移しています。

また、経営の安全性を示す流動比率は300%を超え、短期的な支払能力は高い状況にあり、財務状態の長期的な安全性をみる自己資本構成比率も前年度比0.6ポイント増の77.6%となり、良好に推移しています。

〈経営指標の推移〉

指標名	算式	30年度	元年度	2年度	3年度	4年度
経常収支比率	経常収益 / 経常費用×100	102.4%	102.1%	104.3%	104.7%	104.5%
流動比率	流動資産 / 流動負債×100	222.8%	255.7%	282.8%	376.9%	395.1%
自己資本構成比率	(資本金+剰余金+繰延収益) / 負債・資本合計×100	63.4%	68.5%	70.2%	77.0%	77.6%

(3) 議会の議決事項

議決年月日	番号	件名
4. 9. 26	議案第93号	令和3年度伊丹市モーターボート競走事業会計未処分利益剰余金の処分について
4. 10. 17	報告第23号	令和3年度伊丹市モーターボート競走事業会計決算
4. 12. 22	議案第111号	令和4年度伊丹市モーターボート競走事業会計補正予算(第1号)
5. 3. 24	議案第26号	令和5年度伊丹市モーターボート競走事業会計予算

(4) 行政官庁認可事項

認可事項なし

(5) 職員に関する事項

ア 機構及び組織図

(令和5年3月31日現在)

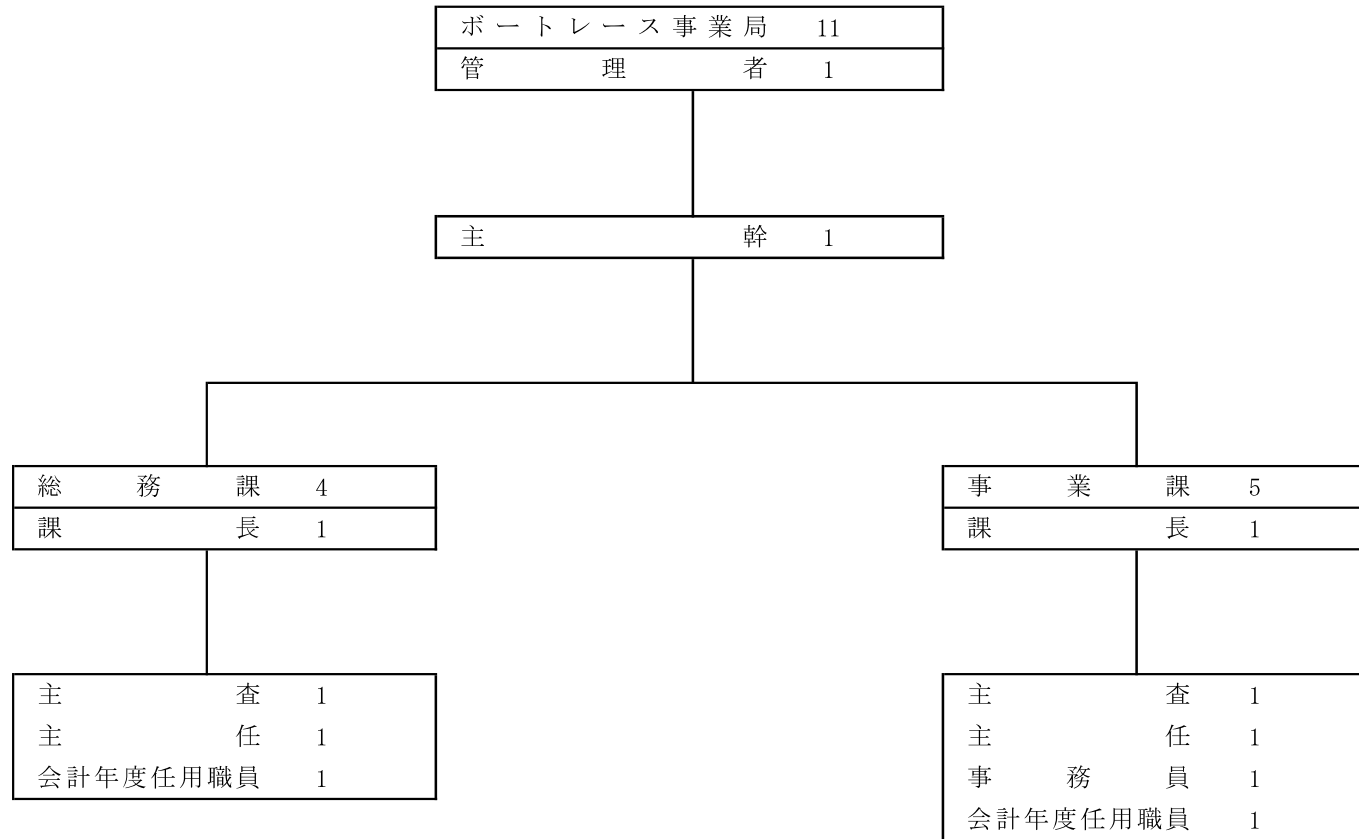

(注) 数字は職員数を表わす。

イ 職員数

(単位：人)

職 種		前年度末職員数	増	減	年度末職員数	差引増減
会計年度任用 職員以外の職員	事務職員	8	2	1	9	1
会計年度任用職員		85	0	83	2	△83
全 職 員		93	2	84	11	△82

ウ 職種別給与

(単位：円)

区分		職種	会計年度任用 職員以外の職員	会計年度任用職員	全 職 員		
			事務職員				
職 員 数 (人)			9	2	11		
年 延 職 員 数 (人)			108	474	582		
総 額	年 間 支 給 額	給 料	38,621,400	32,050,126	70,671,526		
		手 当	30,788,079	9,547,474	40,335,553		
		の 内	手 地 域 手 当	4,415,340	—	4,415,340	
			扶 養 手 当	1,392,000	—	1,392,000	
			超 過 勤 務 手 当	2,642,918	3,038,235	5,681,153	
			特 殊 勤 務 手 当	0	356,166	356,166	
			期 末 勤 勉 手 当	16,697,361	5,742,049	22,439,410	
		訳	そ の 他	5,640,460	411,024	6,051,484	
		計		69,409,479	41,597,600	111,007,079	
		職 員 一 人 当 た り 額	平 均 月 収 額	給 料	357,606	67,616	121,429
				手 当	285,074	20,142	69,305
の 内	手 地 域 手 当			40,883	—	7,586	
	扶 養 手 当			12,889	—	2,392	
	超 過 勤 務 手 当			24,471	6,410	9,761	
	特 殊 勤 務 手 当			0	751	612	
	期 末 勤 勉 手 当			154,605	12,114	38,556	
訳	そ の 他			52,226	867	10,398	
計				642,680	87,758	190,734	
平 均 年 齢 (歳)				47.4	—	—	
平 均 勤 続 年 数 (年)		22.9	—	—			

※期末勤勉手当には、賞与引当金を取り崩して支給した額5,596,560円を含む。

2. 資産増減明細

(1) 工具器具及び備品

(単位：円)

年月日	名 称	数 量	金 額	業 者 名	備 考
4.4.10	滝野場外発売場映像機器	1 式	81,390,000	(一財) BOATRACE振興会	リース満了
4.4.10	滝野場外発売場投票機器	1 式	53,610,000	(一財) BOATRACE振興会	リース満了
4.5.16	姫路場外発売場映像機器	1 式	74,800,000	(一財) BOATRACE振興会	リース満了
4.5.16	姫路場外発売場投票機器	1 式	78,000,000	(一財) BOATRACE振興会	リース満了
5.3.1	無線LANアクセスポイント	1 式	1,529,600	アイテック阪急阪神(株)他	
5.3.6	空気清浄機	2 台	232,000	(有)九十屋	
合 計		増	289,561,600		
		減	0		

(2) リース資産

(単位：円)

年月日	名 称	数 量	金 額	業 者 名	備 考
4.4.9	滝野場外発売場映像機器	1 式	△ 81,390,000	(一財) BOATRACE振興会	リース満了
4.4.9	滝野場外発売場投票機器	1 式	△ 53,610,000	(一財) BOATRACE振興会	リース満了
4.5.15	姫路場外発売場映像機器	1 式	△ 74,800,000	(一財) BOATRACE振興会	リース満了
4.5.15	姫路場外発売場投票機器	1 式	△ 78,000,000	(一財) BOATRACE振興会	リース満了
合 計		増	0		
		減	△ 287,800,000		

3. 業 務
 (1) 業 務 量
 ア 自 場 開 催 実 績

事 項	前 年 度	本 年 度	対 前 年 度 比 較	
			増 減	比 率 (%)
開 催 日 数 (日)	55	56	1	1.8
発 売 金 額 (円)	20,370,573,200	22,179,048,800	1,808,475,600	8.9
1日平均発売金額 (円)	370,374,058	396,054,443	25,680,385	6.9
返 還 金 額 (円)	265,254,700	209,722,000	△ 55,532,700	△ 20.9
1日平均返還金額 (円)	4,822,813	3,745,036	△ 1,077,777	△ 22.3
舟 券 売 上 金 額 (円)	20,105,318,500	21,969,326,800	1,864,008,300	9.3
1日平均売上金額 (円)	365,551,245	392,309,407	26,758,162	7.3
入 場 料 (円)	9,937,900	10,759,400	821,500	8.3
特 別 観 覧 席 料 他 (円)	18,029,000	20,444,500	2,415,500	13.4
本 場 入 場 者 数 (人)	99,379	107,594	8,215	8.3
1日平均入場者数 (人)	1,988	1,921	△ 67	△ 3.4

※1日平均入場者数は、無観客開催を除いた日数により算出している。

イ 自場開催発売形態別売上状況

事 項	前 年 度	本 年 度	対 前 年 度 比 較	
			増 減	比 率 (%)
本 場 (円)	1,309,621,000	1,509,113,900	199,492,900	15.2
1日平均売上金額 (円)	26,192,420	26,948,463	756,043	2.9
電 話 投 票 (円)	14,245,257,700	16,027,361,800	1,782,104,100	12.5
1日平均売上金額 (円)	259,004,685	286,202,889	27,198,204	10.5
姫 路 場 外 発 売 場 (円)	93,810,800	88,037,000	△ 5,773,800	△ 6.2
1日平均売上金額 (円)	2,039,365	1,600,673	△ 438,692	△ 21.5
滝 野 場 外 発 売 場 (円)	58,337,800	60,895,200	2,557,400	4.4
1日平均売上金額 (円)	1,268,213	1,087,414	△ 180,799	△ 14.3
洲 本 場 外 発 売 場 (円)	41,245,800	38,482,700	△ 2,763,100	△ 6.7
1日平均売上金額 (円)	749,924	726,089	△ 23,835	△ 3.2
朝 来 場 外 発 売 場 (円)	19,054,100	18,743,600	△ 310,500	△ 1.6
1日平均売上金額 (円)	346,438	340,793	△ 5,645	△ 1.6
相 生 場 外 発 売 場 (円)	32,469,000	26,791,700	△ 5,677,300	△ 17.5
1日平均売上金額 (円)	590,345	478,423	△ 111,922	△ 19.0
神 戸 新 開 地 場 外 発 売 場 (円)	249,700,100	251,294,700	1,594,600	0.6
1日平均売上金額 (円)	5,428,263	4,487,405	△ 940,858	△ 17.3
協 力 場 外 (円)	4,055,822,200	3,948,606,200	△ 107,216,000	△ 2.6
1日平均売上金額 (円)	73,742,222	70,510,825	△ 3,231,397	△ 4.4
合 計 (円)	20,105,318,500	21,969,326,800	1,864,008,300	9.3
1日平均売上金額 (円)	365,551,245	392,309,407	26,758,162	7.3

※1日平均売上金額は、電話投票及び合計欄を除き、無観客開催及び臨時休業日を除いた日数により算出している。

(2) 事業収益に関する事項

(単位：円)

区 分	前 年 度	本 年 度	比 較	
			増 減	比 率 (%)
営 業 収 益	22,475,708,156 (22,478,250,579)	24,177,449,420 (24,180,286,113)	1,701,741,264 (1,702,035,534)	7.6 (7.6)
営 業 外 収 益	7,528,974 (7,529,514)	3,819,280 (3,819,955)	△ 3,709,694 (△3,709,559)	△ 49.3 (△49.3)
合 計	22,483,237,130 (22,485,780,093)	24,181,268,700 (24,184,106,068)	1,698,031,570 (1,698,325,975)	7.6 (7.6)

(注) () 内の数値は、消費税及び地方消費税込み

(3) 事業費用に関する事項

(単位：円)

区 分	前 年 度	本 年 度	比 較	
			増 減	比 率 (%)
営 業 費 用	20,766,717,834 (21,169,695,170)	22,467,865,135 (22,852,199,601)	1,701,147,301 (1,682,504,431)	8.2 (7.9)
営 業 外 費 用	702,745,966 (301,347,987)	683,107,476 (301,434,218)	△ 19,638,490 (86,231)	△ 2.8 (0.0)
合 計	21,469,463,800 (21,471,043,157)	23,150,972,611 (23,153,633,819)	1,681,508,811 (1,682,590,662)	7.8 (7.8)

(注) () 内の数値は、消費税及び地方消費税込み

4. 会 計

(1) 未収金及び未払金状況

ア 未 収 金 状 況

(単位：円)

科 目	内 容	件 数	金 額
営業未収金	神戸新開地場外発売場における当年度第9～12回伊丹開催粗利	1 件	21,451,540
	場間場外発売における当年度第12回伊丹開催粗利	1 件	29,013,431
その他営業未収金	神戸新開地場外発売場における当年度第1～9回伊丹開催時効金他	2 件	811,040
その他未収金	全国総合払戻における立替金他	7 件	12,099,128
合 計			63,375,139

イ 未 払 金 状 況

(単位：円)

業 者 名	内 容	金 額	備 考
相生市	負担金	6,956,875	
アクティオ(株)	委託料	1,749,769	
朝来市	負担金	3,844,946	
尼崎公営競艇施行者協議会	負担金	875,537	
尼崎市	負担金他	61,873,986	
伊丹市	繰出金他	300,010,000	
加東市	負担金	12,272,731	
関西警備(株)	委託料	5,835,458	
(株)新通	広報宣伝費	12,773,159	
(株)新東通信	広報宣伝費他	24,093,952	
洲本市	負担金	9,387,559	
(一社)全国モーターボート競走施行者協議会	負担金	94,652,975	
(株)トランスワード	委託料	4,793,250	
日本トーター(株)	委託料	5,002,679	
(一財)日本モーターボート競走会	委託料他	41,609,120	
(株)阪急交通社	委託料	2,785,461	
姫路市	負担金	19,721,581	
富士レックス(株)	委託料	66,355,285	
(一財)BOATRACE振興会	使用料	31,219,156	
(株)三井住友銀行	委託料他	872,080	
(株)メディアターナー	委託料	1,306,800	
国税庁(尼崎税務署)	消費税及び地方消費税納付額	758,300	
そ の 他		6,553,956	3月分手当 214,795
			払戻・返還未払金 4,364,200
			その他 1,974,961
合 計		715,304,615	

(2) 財務諸表
ア 比較損益計算書

(単位：円，%)

科 目	費 用						科 目	収 益					
	3 年 度		4 年 度		対前年度 増減 (△)	4 3		3 年 度		4 年 度		対前年度 増減 (△)	4 3
	金 額	構成比	金 額	構成比				金 額	構成比	金 額	構成比		
営業費用	20,766,717,834	96.7	22,467,865,135	97.1	1,701,147,301	108.2	営業収益	22,475,708,156	99.9	24,177,449,420	99.9	1,701,741,264	107.6
開 催 費	19,107,367,005	89.0	20,874,405,279	90.2	1,767,038,274	109.3	開 催 収 益	20,370,573,200	90.5	22,179,048,800	91.7	1,808,475,600	108.9
場間場外発売 事務受託費	1,492,197,583	6.9	1,441,182,168	6.2	△ 51,015,415	96.6	場間場外発売 事務受託収益	2,057,368,579	9.2	1,953,874,913	8.0	△ 103,493,666	95.0
一般管理費	112,900,359	0.5	111,161,561	0.5	△ 1,738,798	98.5	その他営業収益	47,766,377	0.2	44,525,707	0.2	△ 3,240,670	93.2
減価償却費	54,252,887	0.3	41,116,127	0.2	△ 13,136,760	75.8	営業外収益	7,528,974	0.1	3,819,280	0.1	△ 3,709,694	50.7
営業外費用	702,745,966	3.3	683,107,476	2.9	△ 19,638,490	97.2	受取利息及び 配当金	2,942	0.0	5,128	0.0	2,186	174.3
支払利息及び 企業債取扱諸費	27,387	0.0	15,718	0.0	△ 11,669	57.4	他会計補助金	224,000	0.0	636,000	0.0	412,000	283.9
繰 出 金	300,000,000	1.4	300,000,000	1.3	0	100.0	長期前受金戻入	1,914,223	0.0	2,814,525	0.1	900,302	147.0
雑 支 出	402,718,579	1.9	383,091,758	1.6	△ 19,626,821	95.1	雑 収 益	5,387,809	0.1	363,627	0.0	△ 5,024,182	6.8
小 計	21,469,463,800	100.0	23,150,972,611	100.0	1,681,508,811	107.8	小 計	22,483,237,130	100.0	24,181,268,700	100.0	1,698,031,570	107.6
当年度純利益 (△ 損失)	1,013,773,330		1,030,296,089		16,522,759	101.6							
合 計	22,483,237,130		24,181,268,700		1,698,031,570	107.6	合 計	22,483,237,130		24,181,268,700		1,698,031,570	107.6

イ 比較貸借対照表

(単位：円，%)

科 目	資 産						科 目	負 債 ・ 資 本					
	3 年 度		4 年 度		対前年度 増減 (△)	<u>4</u> 3		3 年 度		4 年 度		対前年度 増減 (△)	<u>4</u> 3
	金 額	構成比	金 額	構成比				金 額	構成比	金 額	構成比		
固 定 資 産	560,312,201	14.7	520,957,674	13.6	△ 39,354,527	93.0	固 定 負 債	14,665,447	0.4	19,078,862	0.5	4,413,415	130.1
車両運搬具	1,668,414	0.0	906,274	0.0	△ 762,140	54.3	引 当 金	14,665,447	0.4	19,078,862	0.5	4,413,415	130.1
工 具 器 具 及 び 備 品	170,289,861	4.5	146,087,474	3.8	△ 24,202,387	85.8	流 動 負 債	864,821,456	22.6	835,452,883	21.8	△ 29,368,573	96.6
リース資産	14,390,000	0.4	0	0.0	△ 14,390,000	皆減	リース債務	2,298,617	0.1	0	0.0	△ 2,298,617	皆減
基 金	373,938,856	9.8	373,938,856	9.8	0	100.0	未 払 金	720,006,731	18.9	715,304,615	18.7	△ 4,702,116	99.4
預 託 金	25,070	0.0	25,070	0.0	0	100.0	前 受 金	56,000	0.0	43,000	0.0	△ 13,000	76.8
流 動 資 産	3,259,340,037	85.3	3,301,220,970	86.4	41,880,933	101.3	引 当 金	7,331,499	0.1	7,491,176	0.2	159,677	102.2
現 金 預 金	3,202,567,543	83.8	3,237,845,831	84.7	35,278,288	101.1	預 り 金	135,128,609	3.5	112,614,092	2.9	△ 22,514,517	83.3
未 収 金	56,772,494	1.5	63,375,139	1.7	6,602,645	111.6	繰 延 収 益	13,146,771	0.3	10,332,246	0.3	△ 2,814,525	78.6
							資 本 金	847,489,778	22.2	847,489,778	22.2	0	100.0
							利 益 剰 余 金	2,079,528,786	54.5	2,109,824,875	55.2	30,296,089	101.5
							建 設 改 良 積 立 金	641,000,000	16.8	641,000,000	16.8	0	100.0
							当 年 度 未 処 分 利 益 剰 余 金	1,438,528,786	37.7	1,468,824,875	38.4	30,296,089	102.1
合 計	3,819,652,238	100.0	3,822,178,644	100.0	2,526,406	100.1	合 計	3,819,652,238	100.0	3,822,178,644	100.0	2,526,406	100.1

ウ 財務分析

区分	比 率	算 式	計 算	3年度	4年度
資 産 及 び 資 本 構 成 比 率	(1) 固定資産構成比率(%)	$\frac{\text{固定資産}}{\text{固定資産} + \text{流動資産}} \times 100$	$\frac{520,957,674}{520,957,674 + 3,301,220,970} \times 100$	14.7	13.6
	(2) 固定負債構成比率(%)	$\frac{\text{固定負債}}{\text{負債} \cdot \text{資本合計}} \times 100$	$\frac{19,078,862}{3,822,178,644} \times 100$	0.4	0.5
	(3) 自己資本構成比率(%)	$\frac{\text{資本金} + \text{剰余金} + \text{評価差額等} + \text{繰延収益}}{\text{負債} \cdot \text{資本合計}} \times 100$	$\frac{847,489,778 + 2,109,824,875 + 10,332,246}{3,822,178,644} \times 100$	77.0	77.6
	(4) 固定資産対長期資本比率(%)	$\frac{\text{固定資産}}{\text{資本金} + \text{剰余金} + \text{評価差額等} + \text{固定負債} + \text{繰延収益}} \times 100$	$\frac{520,957,674}{847,489,778 + 2,109,824,875 + 19,078,862 + 10,332,246} \times 100$	19.0	17.4
	(5) 固定比率(%)	$\frac{\text{固定資産}}{\text{資本金} + \text{剰余金} + \text{評価差額等} + \text{繰延収益}} \times 100$	$\frac{520,957,674}{847,489,778 + 2,109,824,875 + 10,332,246} \times 100$	19.1	17.6
	(6) 流動比率(%)	$\frac{\text{流動資産}}{\text{流動負債}} \times 100$	$\frac{3,301,220,970}{835,452,883} \times 100$	376.9	395.1
	(7) 酸性試験比率(%)	$\frac{\text{現金預金} + (\text{未収金} - \text{貸倒引当金})}{\text{流動負債}} \times 100$	$\frac{3,237,845,831 + 63,375,139}{835,452,883} \times 100$	376.9	395.1
	(8) 現金預金比率(%)	$\frac{\text{現金預金}}{\text{流動負債}} \times 100$	$\frac{3,237,845,831}{835,452,883} \times 100$	370.3	387.6
回 転 率	(9) 自己資本回転率(回)	$\frac{\text{営業収益}}{(\text{期首自己資本} + \text{期末自己資本}) \div 2}$ 自己資本 = 資本金 + 剰余金 + 評価差額等 + 繰延収益	$\frac{24,177,449,420}{(2,940,165,335 + 2,967,646,899) \div 2}$	8.4	8.2
	(10) 固定資産回転率(回)	$\frac{\text{営業収益}}{(\text{期首固定資産} + \text{期末固定資産}) \div 2}$	$\frac{24,177,449,420}{(560,312,201 + 520,957,674) \div 2}$	38.5	44.7
	(11) 減価償却率(%)	$\frac{\text{当年度減価償却費}}{\text{有形固定資産} + \text{無形固定資産} - \text{土地} - \text{建設中資産} - \text{定資産} - \text{仮勘定資産} - \text{償却費}} \times 100$	$\frac{41,116,127}{146,993,748 + 41,116,127} \times 100$	22.5	21.9
	(12) 流動資産回転率(回)	$\frac{\text{営業収益}}{(\text{期首流動資産} + \text{期末流動資産}) \div 2}$	$\frac{24,177,449,420}{(3,259,340,037 + 3,301,220,970) \div 2}$	7.4	7.4
	(13) 貯蔵品回転率(回)	$\frac{\text{期首} + \text{購入} + \text{発生} - \text{期末}}{(\text{期首貯蔵品} + \text{期末貯蔵品}) \div 2}$	—	—	—
	(14) 未収金回転率(回)	$\frac{\text{営業収益}}{(\text{期首未収金} + \text{期末未収金}) \div 2}$	$\frac{24,177,449,420}{(56,772,494 + 63,375,139) \div 2}$	223.2	402.5

区分	比 率	算 式	計 算	3年度	4年度
損益に 関する 各種 比率	(15) 総資本利益率 (%)	$\frac{\text{当年度経常利益}}{(\text{期首総資本} + \text{期末総資本}) \div 2} \times 100$	$\frac{1,030,296,089}{(3,819,652,238 + 3,822,178,644) \div 2} \times 100$	27.9	27.0
	(16) 総収益対総費用比率 (%)	$\frac{\text{総収益}}{\text{総費用}} \times 100$	$\frac{24,181,268,700}{23,150,972,611} \times 100$	104.7	104.5
	(17) 営業収益対営業費用比率 (%)	$\frac{\text{営業収益}}{\text{営業費用}} \times 100$	$\frac{24,177,449,420}{22,467,865,135} \times 100$	108.2	107.6
	(18) 利子負担率 (%)	$\frac{\text{支払利息} + \text{企業債取扱諸費}}{\text{建設改良の財源に充てるための企業債・長期借入金} + \text{その他の企業債・長期借入金} + \text{一時借入金} + \text{リース債務}} \times 100$	—	1.2	—
	(19) 企業債償還元金対減価償却費比率 (%)	$\frac{\text{建設改良等の財源に充てるための企業債償還元金}}{\text{当年度減価償却費}} \times 100$	—	—	—
	(20) 企業債元利償還金対料金収入比率 (%)	$\frac{\text{建設改良等の財源に充てるための企業債元利償還金}}{\text{料金収入}} \times 100$	—	—	—
その他	(21) 職員1人当たり営業収益 (千円)	$\frac{\text{営業収益}}{\text{損益勘定所属職員数}}$	$\frac{24,177,449,420}{11}$	241,674	2,197,950
	(22) 職員1人当たり有形固定資産 (千円)	$\frac{\text{期末有形固定資産}}{\text{損益勘定所属職員数}}$	$\frac{146,993,748}{11}$	2,004	13,363
	(23) 累積欠損金比率 (%)	$\frac{\text{累積欠損金}}{\text{営業収益}} \times 100$	—	—	—
	(24) 不良債務比率 (%)	$\frac{(\text{流動負債} - \text{建設改良費等の財源に充てた企業債・長期借入金}) - (\text{流動資産} - \text{翌年度繰越財源})}{\text{営業収益}} \times 100$	—	—	—

(3) その他会計処理に関する重要事項

I. 重要な会計方針

1 固定資産の減価償却方法

(1) 有形固定資産（リース資産を除く。）

・減価償却の方法 定額法による。

・主な耐用年数

車両運搬具 6年

工具器具及び備品 4～20年

2 引当金の計上方法

(1) 退職給付引当金

職員の退職手当の支給に備えるため、当事業年度末における退職手当の支給額に相当する金額を計上している。
なお、「退職手当に係る経費の負担に関する協定書」に基づき、一般会計及び他会計が負担すると見込まれる額48,925,310円を除き、一般会計及び他会計在職者でモーターボート競走事業会計が負担すると見込まれる額6,690,304円を含んだ額を計上している。

(2) 賞与引当金及び法定福利費引当金

職員の期末勤勉手当の支給及びこれに係る法定福利費の支払に備えるため、当事業年度末における支給（支払）見込額に基づき、当事業年度の負担に属する額（12月から3月までの4か月分）を計上している。

3 消費税及び地方消費税の会計処理

消費税及び地方消費税の会計処理は税抜方式によっている。

II. 貸借対照表に関する注記

1 引当金の目的使用による取り崩しについて

(1) 退職給付引当金

当年度において、退職手当712,545円を支払うため、退職給付引当金639,129円を取り崩した。

(2) 賞与引当金

当年度において、期末勤勉手当16,697,361円を支給するため、賞与引当金5,596,560円を取り崩した。

(3) 法定福利費引当金

当年度において、期末勤勉手当に係る法定福利費を支払うため、法定福利費引当金1,094,939円を取り崩した。

Ⅲ. リース契約により使用する固定資産**1 リース会計に係る特例措置**

所有権移転外ファイナンス・リース取引については、中小規模事業者の特例適用により通常の賃貸借取引に係る方法に準じた会計処理によっている。

2 賃貸借を行っている所有権移転外ファイナンス・リース取引に係る未経過リース料相当額

1年内 1,318,284円

1年超 0円

計 1,318,284円

令和4年度 伊丹市モーターボート競走事業会計キャッシュ・フロー計算書

(令和4年4月1日から令和5年3月31日まで)

(単位：円)

1 業務活動によるキャッシュ・フロー

当年度純利益	1,030,296,089
減価償却費	41,116,127
退職給付引当金の増加額	3,773,415
賞与引当金の増加額	658,981
法定福利費引当金の増加額	140,696
長期前受金戻入額	△ 2,814,525
受取利息及び配当金	△ 5,128
支払利息及び企業債取扱諸費	15,718
未収金の増加額	△ 6,602,645
未払金の減少額	9,263,236
前受金の減少額	△ 13,000
預り金の減少額	△ 22,514,517
小計	1,053,314,447
利息及び配当金の受取額	5,128
利息の支払額	△ 15,718
業務活動によるキャッシュ・フロー	1,053,303,857

2 投資活動によるキャッシュ・フロー

有形固定資産の取得による支出	△ 11,397,661
投資活動によるキャッシュ・フロー	△ 11,397,661

3 財務活動によるキャッシュ・フロー

リース債務の返済による支出	△ 6,627,908
一般会計への繰出金による支出	△ 1,000,000,000
財務活動によるキャッシュ・フロー	△ 1,006,627,908

資金増加額（又は減少額） 35,278,288

資金期首残高 3,202,567,543

資金期末残高 3,237,845,831

収 益 費 用 明 細 書

収 益

(単位：円)

款	項	目	節	金 額	備 考
1	モーターボート 競走事業収益			24,181,268,700	
	1 営業収益			24,177,449,420	
		1 開催収益		22,179,048,800	
			舟券発売金	22,179,048,800	本場舟券発売金 1,522,852,600 電話投票舟券発売金 16,176,621,400 場外舟券発売金 489,586,800 場間場外舟券発売金 3,989,988,000
		2 場間場外発売 事務受託収益		1,953,874,913	
			場間場外発売 事務受託収益	1,953,874,913	開催事務受託収入 1,662,415,115 事務協力金収入 291,459,798
		3 その他営業収益		44,525,707	
			入 場 料	28,367,207	入場料 9,781,278 特別観覧席料他 18,585,929
			投票事故収入	181,940	投票事故収入
			時効収入	15,976,560	舟券払戻金時効収入 14,037,260 舟券返還金時効収入 1,939,300
	2 営業外収益			3,819,280	
		1 受取利息及び 配当金		5,128	
			預金・基金利息	5,128	預金・基金利息額
		2 他会計補助金		636,000	
			他会計補助金	636,000	児童手当特例給付補助金
		3 長期前受金戻入		2,814,525	
			受贈財産評価額	2,814,525	受贈財産評価額
		4 雑 収 益		363,627	
			雑 収 益	363,627	医療業務委託競走会負担金収入他

費用

(単位：円)

款	項	目	節	金額	備考
1	モーターボート競走事業費用			23,150,972,611	
	1	営業費用		22,467,865,135	
		1	開催費	20,874,405,279	
			払戻金	16,416,709,340	本場舟券払戻金 1,120,460,840 電話投票舟券払戻金 12,003,675,360 場外舟券払戻金 357,164,630 場間場外舟券払戻金 2,935,408,510
			返還金	209,722,000	本場舟券返還金 13,738,700 電話投票舟券返還金 149,259,600 場外舟券返還金 5,341,900 場間場外舟券返還金 41,381,800
			競走法第25条交付金	496,306,814	第1号交付金 241,218,286 第2号交付金 255,088,528
			競走法第30条交付金	270,993,726	日本モーターボート競走会交付金
			地方公共団体金融機構納付金	128,842,548	地方公共団体金融機構納付金
			給料	27,060,286	一般職給 75人
			手当	8,393,801	通勤手当 294,693 超過勤務手当 2,815,853 期末手当 4,944,289 特殊勤務手当 338,966
			法定福利費	6,359,667	労災保険及び社会保険負担金
			広報宣伝費	251,700,243	新聞・Web広告費他
			備消耗品費	1,385,818	消耗品費及び消耗備品費
			燃料費	130,576	自動車用燃料
			食糧費	16,959	来客用賄費
			印刷製本費	4,889,660	舟券・出走表印刷他
			委託料	1,053,221,227	トータルリザーバシステム保守管理委託料 46,364,625 場外発売事務委託料 691,835,154 神戸新聞地運営委託料 36,895,067 姫路運営委託料 12,460,136 滝野運営委託料 6,072,937

款	項	目	節	金額	備考
					洲本運営委託料 4,953,154 朝来運営委託料 2,757,040 相生運営委託料 3,917,922 清掃委託料 31,942,400 警備委託料 86,497,648 場内テレビ操作委託料 32,683,399 現金搬送業務委託料 9,677,200 場内案内業務委託料他 87,164,545
			賃借料	550,670,639	競走場借上料 424,852,178 ボート・モーター借料 102,242,000 バス借料他 23,576,461
			修繕費	137,989	自動車修繕費
			報償費	289,249,826	選手賞金等
			使用料	408,697,721	中央情報処理センター利用料
			負担金	749,916,439	全国モーターボート競走施行者協議会負担金 621,451,408 尼崎公営競艇施行者協議会負担金 28,878,523 日本モーターボート競走会負担金 9,760,325 警備嘱託員負担金 8,042,176 従事員負担金 37,925,842 選手共済助成分担金 37,711,200 周辺環境整備負担金他 6,146,965
		2 場間場外発売事務受託費		1,441,182,168	
			給料	1,001,040	一般職給 49人
			手当	182,509	通勤手当 10,473 超過勤務手当 154,836 特殊勤務手当 17,200
			法定福利費	170,026	労災保険及び社会保険負担金
			印刷製本費	5,755,775	出走表印刷
			委託料	1,283,939,540	トータリゼータシステム保守管理委託料 3,086,000 姫路運営委託料 480,641,672 滝野運営委託料 246,691,835 洲本運営委託料 156,378,613 朝来運営委託料 104,710,580 相生運営委託料 172,546,413 警備委託料 116,151,994 現金搬送業務委託料他 3,732,433
			賃借料	33,090,656	競走場借上料 32,357,336 バス借料 733,320

	負 担 金	117,042,622	周辺環境整備負担金 場外発売各協議会負担金 全国モーターボート競走施行者協議会負担金	103,339,870 11,000,000 2,702,752
3 一 般 管 理 費		111,161,561		
	給 料	42,610,200	特別職給 1人 一般職給 10人	5,828,400 36,781,800
	手 当	26,162,683	地 域 手 当 扶 養 手 当 通 勤 手 当 管 理 職 手 当 管理職員特別勤務手当 超 過 勤 務 手 当 期 末 勤 勉 手 当 児 童 手 当	4,415,340 1,392,000 771,318 4,140,000 45,000 2,710,464 11,898,561 790,000
	賞与引当金繰入額	6,255,541	賞与引当金繰入額	
	法 定 福 利 費	14,290,169	市町村職員共済組合事業主負担金 地方公務員災害補償基金負担金 労災保険及び社会保険負担金	13,476,168 70,658 743,343
	法 定 福 利 費 引 当 金 繰 入 額	1,235,635	法定福利費引当金繰入額	
	退 職 給 付 費	4,485,960	退職手当 退職給付引当金繰入額	73,416 4,412,544
	旅 費	866,878	職員出張旅費	
	備 消 耗 品 費	2,149,847	消耗品費及び消耗備品費	
	通 信 運 搬 費	345,447	電話料・書類等郵送料他	
	委 託 料	178,800	公営企業会計システム保守管理委託料	
	手 数 料	131,356	EB手数料他	
	賃 借 料	1,220,640	公営企業会計システムリース料	
	厚 生 費	77,160	職員厚生会事業主負担金	
	交 際 費	20,000	事業運営交際費	
	補 償 金	8,200	投票券発売払戻所事故補填金	
	使 用 料	124,828	職員情報システム使用料	
	負 担 金	10,287,219	全国モーターボート競走施行者協議会負担金 庁内LAN利用負担金他	8,627,399 1,659,820

款	項	目	節	金額	備考
			保 險 料	594,017	動産保険料 536,000 自動車損害共済保険料 47,260 リース資産保険料 10,757
			公 課 費	40,010	自動車自賠責保険料 20,010 自動車重量税 20,000
			雑 費	76,971	諸賄費
		4 減 価 償 却 費		41,116,127	
			有 形 固 定 資 産 減 価 償 却 費	41,116,127	車両運搬具 762,140 工具器具及び備品 40,353,987
	2 営 業 外 費 用			683,107,476	
		1 支 払 利 息 及 び 企 業 債 取 扱 諸 費		15,718	
			借 入 金 利 息	15,547	一時借入金利息
			リ ー ス 利 息	171	リース資産利息
		2 繰 出 金		300,000,000	
			繰 出 金	300,000,000	伊丹市一般会計繰出金
		3 雑 支 出		383,091,758	
			そ の 他 雑 支 出	383,091,758	控除対象外消費税及び地方消費税額

固 定 資 産 明 細 書

(1)有形固定資産明細書

(単位：円)

資産の種類	年度当初の 現在高	当 年 度 増 加 額	当 年 度 減 少 額	年 度 末 現 在 高	減 価 償 却 累 計 額			年 度 末 償 却 未 済 高	備 考
					当年度増加額	当年度減少額	累 計		
車 両 運 搬 具	5,092,699	0	0	5,092,699	762,140	0	4,186,425	906,274	
工 具 器 具 及 び 備 品	230,240,457	289,561,600	0	519,802,057	313,763,987	0	373,714,583	146,087,474	
リ ー ス 資 産	287,800,000	0	287,800,000	0	0	273,410,000	0	0	
小 計	523,133,156	289,561,600	287,800,000	524,894,756	314,526,127	273,410,000	377,901,008	146,993,748	
建 設 仮 勘 定	0	540,000	540,000	0	0	0	0	0	
合 計	523,133,156	290,101,600	288,340,000	524,894,756	314,526,127	273,410,000	377,901,008	146,993,748	

(2)投資その他の資産明細書

(単位：円)

資 産 の 種 類	年度当初の現在高	当 年 度 増 加 額	当 年 度 減 少 額	年 度 末 現 在 高	備 考
基 金	373,938,856	0	0	373,938,856	
預 託 金	25,070	0	0	25,070	
合 計	373,963,926	0	0	373,963,926	