

令和 4 年 度
(2022 年 度)

伊 丹 市 交 通 事 業 会 計 決 算 書
(含 付 属 書 類)

自 令和 4 年 4 月 1 日
至 令和 5 年 3 月 31 日

目 次

決 算 書	
決 算 報 告 書	189
損 益 計 算 書	193
剰 余 金 計 算 書	195
欠 損 金 処 理 計 算 書	196
貸 借 対 照 表	197
決 算 付 属 書 類	
事 業 報 告 書	203
キャッシュ・フロー計算書	221
収 益 費 用 明 細 書	222
固 定 資 産 明 細 書	232
企 業 債 明 細 書	233
車 両 明 細 書	234

令和4年度 伊丹市交通事業決算報告書

(1) 収益的収入及び支出
収 入

(単位：円)

区 分	予 算 額				決 算 額	予算額に比べ 決算額の増減	備 考
	当初予算額	補正予算額	地方公営企業 法第24条第3 項の規定によ る支出額に係 る財源充当額	合 計			
第1款 自動車運送事業収益	2,187,822,000	29,544,000	0	2,217,366,000	2,206,627,953	△ 10,738,047	
第1項 営 業 収 益	1,891,121,000	0	0	1,891,121,000	1,930,521,603	39,400,603	(うち、仮受消費税及び地方消費税 121,224,537円)
第2項 営 業 外 収 益	296,700,000	29,544,000	0	326,244,000	276,106,350	△ 50,137,650	(うち、仮受消費税及び地方消費税 903,011円)
第3項 特 別 利 益	1,000	0	0	1,000	0	△ 1,000	

支 出

(単位：円)

区 分	予 算 額								決 算 額	地方公 営企業 法第26 条第2 項の規 定によ る繰越 額	不 用 額	備 考
	当 初 予 算 額	補 正 予 算 額	予 備 費 支 出 額	流 用 増 減 額	地 方 公 営 企 業 法 第 24 条 第 3 項 の 規 定 に よ る 支 出 額	小 計	地 方 公 営 企 業 法 第 26 条 第 2 項 の 規 定 に よ る 繰 越 額	合 計				
第1款 自動車運送 事業費用	2,442,593,000	36,624,000	0	0	0	2,479,217,000	0	2,479,217,000	2,376,482,308	0	102,734,692	
第1項 営業費用	2,357,679,000	36,141,000	0	△ 2,046,174	0	2,391,773,826	0	2,391,773,826	2,288,660,556	0	103,113,270	(うち、仮払消費税 及び地方消費税 29,919,329円)
第2項 営業外費用	79,887,000	483,000	0	2,046,174	0	82,416,174	0	82,416,174	82,416,174	0	0	
第3項 特別損失	5,027,000	0	0	0	0	5,027,000	0	5,027,000	5,405,578	0	△ 378,578	

(2) 資本的収入及び支出

収 入

(単位：円)

区 分	予 算 額						決 算 額	予算額に比べ 決算額の増減	備 考
	当初予算額	補正予算額	小 計	地方公営 企業法第 26条の規 定による 繰越額に 係る財源 充 当 額	継続費通 次繰越額 に係る財 源充当額	合 計			
第1款 資 本 的 収 入	134,532,000	2,268,000	136,800,000	117,434,000	0	254,234,000	213,615,500	△ 40,618,500	
第1項 企 業 債	131,400,000	0	131,400,000	0	0	131,400,000	100,600,000	△ 30,800,000	
第2項 固定資産売却代金	1,100,000	0	1,100,000	0	0	1,100,000	1,980,000	880,000	(うち、仮受消費税 及び地方消費税 180,000円)
第3項 県 補 助 金	1,300,000	0	1,300,000	0	0	1,300,000	1,152,000	△ 148,000	
第4項 他 会 計 補 助 金	732,000	0	732,000	79,025,000	0	79,757,000	75,508,500	△ 4,248,500	
第5項 国 庫 補 助 金	0	2,268,000	2,268,000	38,409,000	0	40,677,000	34,375,000	△ 6,302,000	

支 出

(単位：円)

区 分	予 算 額						決 算 額	翌年度繰越額			不 用 額	備 考	
	当初予算額	補正予算額	流 用 増 減 額	小 計	地方公営 企業法第 26条の規 定による 繰越額	繼 続 費 通 次 繰 越 額		合 計	地方公営 企業法第 26条の規 定による 繰越額	繼 続 費 通 次 繰 越 額			合 計
第1款 資 本 的 支 出	253,893,000	0	0	253,893,000	117,434,000	0	371,327,000	358,625,180	0	0	0	12,701,820	
第1項 建 設 改 良 費	137,118,000	0	0	137,118,000	117,434,000	0	254,552,000	241,850,180	0	0	0	12,701,820	(うち、仮払消費税 及び地方消費税 21,986,380円)
第2項 企 業 債 償 還 金	116,775,000	0	0	116,775,000	0	0	116,775,000	116,775,000	0	0	0	0	

資本的収入額が資本的支出額に対し不足する額145,009,680円は、過年度分損益勘定留保資金133,297,433円及び当年度分消費税及び地方消費税資本的収支調整額11,712,247円で補てんした。

令和4年度 伊丹市交通事業損益計算書

(令和4年4月1日から令和5年3月31日まで)

1	営業収益		
	(1) 運輸収益	1,781,616,644	
	(2) 運輸雑収益	<u>27,680,422</u>	1,809,297,066
2	営業費用		
	(1) 運転費	1,596,951,201	
	(2) 車両修繕費	90,529,697	
	(3) その他修繕費	1,797,920	
	(4) 固定資産減価償却費	176,572,280	
	(5) 施設損害保険料	17,503,543	
	(6) 施設使用料	1,656,293	
	(7) 運輸管理費	239,188,080	
	(8) 一般管理費	130,102,272	
	(9) 資産減耗費	1,098,941	
	(10) 自動車重量税	<u>3,341,000</u>	<u>2,258,741,227</u>
	営業損失		449,444,161

3 営業外収益			
(1) 受取利息及び配当金	39,508		
(2) 国庫補助金	252,000		
(3) 他会計補助金	241,810,163		
(4) 長期前受金戻入	22,101,573		
(5) 雑収益	<u>11,000,892</u>	275,204,136	
4 営業外費用			
(1) 支払利息及び企業債取扱諸費	442,874		
(2) 雑支出	<u>1,609,003</u>	<u>2,051,877</u>	<u>273,152,259</u>
経常損失			176,291,902
5 特別損失			
(1) 固定資産売却損	<u>5,405,578</u>	<u>5,405,578</u>	<u>△5,405,578</u>
当年度純損失			181,697,480
前年度繰越欠損金			<u>755,388,430</u>
当年度未処理欠損金			<u><u>937,085,910</u></u>

令和4年度 伊丹市交通事業剰余金計算書

(令和4年4月1日から令和5年3月31日まで)

(単位：円)

	資本金	剰余金						資本合計	
		資本剰余金							欠損金
		国庫補助金	県補助金	他会計補助金	受贈財産評価額	その他資本剰余金	資本剰余金合計		未処理欠損金
前年度末残高	556,750,000	17,709,330	47,881,200	204,730,855	38,905	20,957,992	291,318,282	△755,388,430	92,679,852
前年度処分額	0	0	0	0	0	0	0	0	0
処分後残高	556,750,000	17,709,330	47,881,200	204,730,855	38,905	20,957,992	291,318,282	(繰越欠損金) △755,388,430	92,679,852
当年度変動額	0	0	0	0	0	0	0	△181,697,480	△181,697,480
当年度純利益	0	0	0	0	0	0	0	△181,697,480	△181,697,480
当年度末残高	556,750,000	17,709,330	47,881,200	204,730,855	38,905	20,957,992	291,318,282	(当年度未処理欠損金) △937,085,910	△89,017,628

令和4年度 伊丹市交通事業欠損金処理計算書

(単位：円)

	資本金	資本剰余金	未処理欠損金
当年度末残高	556,750,000	291,318,282	△937,085,910
議会の議決による処分額	0	0	0
処分後残高	556,750,000	291,318,282	(繰越欠損金) △937,085,910

令和4年度 伊丹市交通事業貸借対照表
(令和5年3月31日)

資 産 の 部

1 固 定 資 産

(1) 有 形 固 定 資 産

ア 車 両	2,077,929,540	
車 両 減 価 償 却 累 計 額	<u>△1,692,221,490</u>	385,708,050
イ 建 物	393,145,343	
建 物 減 価 償 却 累 計 額	<u>△132,948,321</u>	260,197,022
ウ 建 物 付 属 設 備	123,939,646	
建 物 付 属 設 備 減 価 償 却 累 計 額	<u>△51,434,523</u>	72,505,123
エ 構 築 物	250,110,122	
構 築 物 減 価 償 却 累 計 額	<u>△199,850,149</u>	50,259,973
オ 機 械 及 び 装 置	184,436,755	
機 械 及 び 装 置 減 価 償 却 累 計 額	<u>△167,636,646</u>	16,800,109
カ 工 具 器 具 及 び 備 品	383,787,179	
工 具 器 具 及 び 備 品 減 価 償 却 累 計 額	<u>△198,465,829</u>	185,321,350
キ 土 地		<u>129,987,863</u>

有 形 固 定 資 産 合 計

1,100,779,490

(2) 投 資 そ の 他 の 資 産

ア 出 資 金	800,000	
---------	---------	--

投 資 そ の 他 の 資 産 合 計

800,000

固 定 資 産 合 計

1,101,579,490

2 流 動 資 産

(1) 現 金 預 金	992,955,117
(2) 未 収 金	91,533,764
(3) 貯 蔵 品	1,842,604
(4) 前 払 費 用	2,132,691
(5) 預 託 金	<u>4,482,380</u>

流 動 資 産 合 計

1,092,946,556

資 産 合 計

2,194,526,046

資 本 の 部

6 資 本 金			556,750,000
7 剰 余 金			
(1) 資 本 剰 余 金			
ア 国 庫 補 助 金	17,709,330		
イ 県 補 助 金	47,881,200		
ウ 他 会 計 補 助 金	204,730,855		
エ 受 贈 財 産 評 価 額	38,905		
オ その 他 資 本 剰 余 金	<u>20,957,992</u>		
資 本 剰 余 金 合 計		291,318,282	
(2) 欠 損 金			
ア 当 年 度 未 処 理 欠 損 金	<u>937,085,910</u>		
欠 損 金 合 計		<u>937,085,910</u>	
剰 余 金 合 計			<u>△645,767,628</u>
資 本 合 計			<u>△89,017,628</u>
負 債 資 本 合 計			<u>2,194,526,046</u>

令和5年8月31日提出

伊丹市長 藤原保幸

決 算 付 属 書 類

令和4年度 伊丹市交通事業報告書

1. 概 況

(1) 総括事項

本年度は、政府等による新型コロナウイルス感染症の感染拡大に伴う行動制限が講じられることもなく、全国的な移動需要の回復に伴い、公共交通機関の利用者数は回復基調で推移する1年となりました。

一方で、リモートワーク等の働き方改革やオンラインショッピングの広がり、パーソナルな移動手段への転換等、コロナ禍を契機として人々の生活意識や行動は変容し、移動需要はコロナ禍前の水準には戻らない可能性が示唆されており、公共交通機関にとっては引き続き厳しい経営環境が続くものと想定されます。

本市交通事業においても、利用者数は前年度から大幅に増加し、収入の根幹である乗合旅客運賃収入は予算額を上回る水準まで回復したものの、コロナ禍前の利用者数とは未だ乖離が大きい状況となっています。

そうしたなか、伊丹市交通事業経営戦略後期4カ年行動計画である「伊丹市交通事業第4次アクションプラン」の計画初年度となった本年度は、コロナ後を踏まえた持続可能な経営基盤の確立に向けて、「経営健全化の推進」と「安全対策・サービス向上の推進」という2本の柱に基づき、様々な取り組みを行いました。

本年度の主な事業としては、大型乗合車両5両の更新やドライブレコーダー更新、老朽化したバス停留所諸施設の更新・整備等の事業を実施しました。また、令和3年度からの繰越事業として、国庫補助制度の活用・一般会計からの財政支援の下、電気バス車両2両の導入及び急速充電設備の整備等を行い、脱炭素社会の実現に向けた取り組みを推進しました。

業務の概要については、一般乗合旅客自動車運送事業として延べ使用車両29,260両で2,988,024km（前年度比 100.1%）を走行し、12,633,291人（前年度比106.1%）の利用がありました。

経営の状況については、収益的収入及び支出では、収入総額 2,084,501,202円（消費税及び地方消費税込額 2,206,627,953円）、支出総額 2,266,198,682円（消費税及び地方消費税込額 2,376,482,308円）となり、収支差引 181,697,480円の純損失となりました。

一方、資本的収入及び支出（消費税及び地方消費税込額）においては、収入総額 213,615,500円、支出総額 358,625,180円となり、収支差引 145,009,680円の不足が生じました。不足額については、過年度分損益勘定留保資金133,297,433円、当年度分消費税及び地方消費税資本的収支調整額 11,712,247円で補てんしました。

(2) 経営指標に関する事項

令和4年度決算における経営成績について、経営の健全性を示す経常収支比率は、運輸収益が増加したことに加え、職員数の減少等により職員給与費が減少したことから、前年度比4.7ポイント増の92.2%となりました。累積欠損金比率は、当年度純損失の計上に伴い累積欠損金が増加したことから、対前年比7.9ポイント増となりました。

一方、独立採算の状況を示す他会計負担比率は、前年度比0.4ポイント増の9.7%となっておりますが、ここ数年大きな変動はありません。

経営の効率性を示す走行キロ当たりの収入は、運輸収益の回復に伴い前年度比38.64円増の718.08円、走行キロ当たりの運送原価は前年度比4.12円減の883.24円となっており、走行キロ当たりの収支は前年度より改善していますが、運送原価が収入を上回っている状況が続いています。

<経営指標の推移>

指 標 名	算 式	30年度	元年度	2年度	3年度	4年度
経 常 収 支 比 率	経常収益 / 経常費用×100	100.5%	100.3%	97.2%	87.5%	92.2%
累 積 欠 損 金 比 率	当年度未処理欠損金 / 営業収益×100	19.4%	19.5%	27.8%	43.9%	51.8%
他 会 計 負 担 比 率	(他会計補助金+他会計負担金) / 経常費用×100	9.9%	9.8%	9.5%	9.3%	9.7%
走 行 キ ロ 当 た り の 収 入	(営業収益+営業外収益) / 実車走行キロ	730.21円	724.89円	658.27円	679.44円	718.08円
走 行 キ ロ 当 た り の 運 送 原 価	(営業費用+営業外費用) / 実車走行キロ	807.26円	802.92円	891.74円	887.36円	883.24円

(注) 他会計負担比率は、「地方公営企業決算状況調査」(総務省)、走行キロ当たりの収入・運送原価は、「一般乗合旅客自動車運送事業要素別原価報告書」(国土交通省)の数値を用いて算出しており、損益計算書の数値により算出したものと異なる。

(3) 議会の議決事項

議 決 年 月 日	議 案 番 号	件 名
4.10.17	報 告 第 22 号	令和3年度伊丹市交通事業会計決算
4.12.22	議 案 第 110 号	令和4年度伊丹市交通事業会計補正予算(第1号)
5.3.24	議 案 第 25 号	令和5年度伊丹市交通事業会計予算

(4) 行政官庁認可事項

該当事項なし

(5) 職員に関する事項

ア 機構及び組織図 (令和5年3月31日現在)

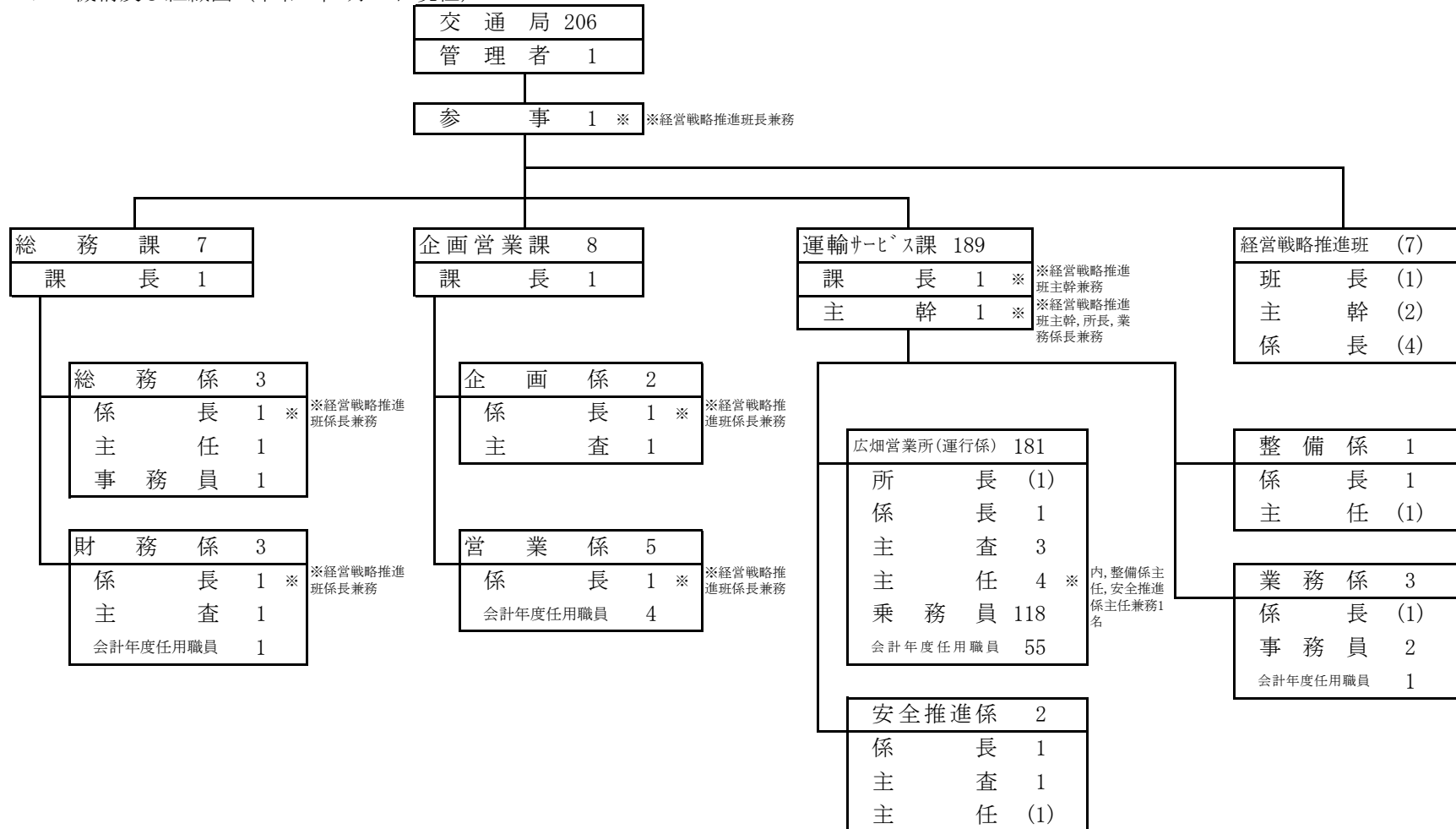

(注) 数字は職員数を表わす。
()内数字は兼務職員数。

イ 職員数

(単位：人)

職 種		前年度末職員数	増	減	年度末職員数	差引増減(△)
会計年度 任用職員 以外の職員	事務職員	28	2	3	27	△1
	乗務員	121	0	3	118	△3
	その他の職員	0	0	0	0	0
会計年度任用職員		59	6	4	61	2
全 職 員		208	8	10	206	△2

ウ 職種別給与

(単位：円)

区分	職種	会計年度任用職員以外の職員			会計年度任用職員	全 職 員
		事務職員	乗務員	計		
職員数(人)		27	118	145	61	206
年延職員数(人)		324	1,422	1,746	711	2,457
総 年 間 支 の	給料	116,646,900	470,258,289	586,905,189	125,983,269	712,888,458
	手当	101,922,744	461,593,287	563,516,031	101,261,812	664,777,843
	地域手当	12,782,090	49,107,783	61,889,873	-	61,889,873
	扶養手当	5,190,000	20,814,274	26,004,274	-	26,004,274
	超過勤務手当	21,291,557	155,399,628	176,691,185	64,361,279	241,052,464

額	給 内 訳 額	特殊勤務手当	418,060	12,258,435	12,676,495	8,332,290	21,008,785
		期末勤勉手当	50,823,631	202,731,625	253,555,256	24,227,568	277,782,824
		その他手当	11,417,406	21,281,542	32,698,948	4,340,675	37,039,623
		合計	218,569,644	931,851,576	1,150,421,220	227,245,081	1,377,666,301
職 員 一 人 当 た り 額	平 均 月 収 額	給料	360,021	330,702	336,143	177,192	290,146
		手当	314,577	324,609	322,747	142,422	270,565
	手 当 の 内 訳	地域手当	39,451	34,534	35,447	-	25,189
		扶養手当	16,019	14,637	14,894	-	10,584
		超過勤務手当	65,715	109,282	101,198	90,522	98,108
		特殊勤務手当	1,290	8,621	7,260	11,719	8,551
		期末勤勉手当	156,863	142,568	145,221	34,075	113,058
		その他手当	35,239	14,967	18,727	6,106	15,075
		合計	674,598	655,311	658,890	319,614	560,711
		平均年齢(歳)	50.6	52.0	51.8	-	-
平均勤続年数(年)	22.6	22.1	22.2	-	-		

※期末勤勉手当には、賞与引当金を取り崩して支給した額（事務職員17,072,065円，乗務員69,983,135円）を含む。

2. 資産増減明細

(1) 車両

(単位：円)

年月日	名 称	数 量	金 額	業 者 名	備 考
5. 1. 26	乗合車両 (神戸200か5807・5808・5809・5810・5811)	5 両	103,250,000	いすゞ自動車近畿(株)	
5. 1. 26	乗合車両 (神戸200か1479・1599・1600・1601・1602・1603、平成16年度取得)	6 両	△ 144,111,550	日本総合リサイクル(株)	売却
5. 1. 26	LED式先行表示器 (2基、平成12年度取得)	2 基	△ 2,096,500		除却
5. 2. 21	乗合電気 (EV) バス車両 (神戸200か5812・5813)	2 両	82,900,000	(株)エクセル	
合 計		増	186,150,000		
		減	△ 146,208,050		

(2) 建物付属設備

(単位：円)

年月日	名 称	数 量	金 額	業 者 名	備 考
5. 2. 28	急速充電設備	1 基	5,050,000	かんでんEハウス(株)	
5. 2. 28	高圧受電設備	1 基	8,950,000	かんでんEハウス(株)	
5. 2. 28	変電設備 (昭和46年度取得)	1 基	△ 1,585,800		除却
合 計		増	14,000,000		
		減	△ 1,585,800		

(3) 構築物

(単位：円)

年月日	名 称	数 量	金 額	業 者 名	備 考
4. 11. 20	停留所上屋 中野東 (中野大橋向き)	1 基	1,181,500	(株)土井庭苑	
4. 11. 20	停留所上屋 (中野東・復、平成7年度取得)	1 基	△ 449,000		除却
4. 12. 6	停留所標柱 札幌辻 (千僧口向き)	1 基	300,000	アルナ輸送機用品(株)大阪営業所他	
4. 12. 6	ソーラー式停留所標柱 (札幌辻・復、平成13年度取得)	1 基	△ 338,000		除却
5. 3. 1	ソーラー式停留所標柱 千僧口 (阪急伊丹向き)	1 基	613,000	一般社団法人公営交通事業協会他	一部受贈
5. 3. 31	停留所上屋 伊丹市役所西 (千僧口向き)	1 基	365,354	伊丹市	受贈
5. 3. 31	停留所ベンチ 伊丹市役所西 (千僧口向き)	1 基	221,716	伊丹市	受贈
合 計		増	2,681,570		
		減	△ 787,000		

(4) 機械及び装置

(単位：円)

年月日	名称	数量	金額	業者名	備考
4. 7. 30	給油施設燃料計量機(改良)	1基	2,150,000	株タツノ 関西支社	
5. 1. 21	整備用エアコンプレッサー	1基	570,000	株バンザイ 神戸営業所	
5. 1. 21	整備用エアコンプレッサー(平成14年度取得)	1基	△ 550,000		除却
5. 1. 21	エアコンプレッサー(平成3年度取得)	1基	△ 440,000		除却
5. 1. 31	ドライブレコーダー(解析用機器)(平成21年度取得)	1式	△ 766,450		除却
5. 1. 31	ドライブレコーダー(車載機器)(平成23年度取得)	7基	△ 1,970,557		除却
5. 1. 31	ドライブレコーダー(車載機器)(平成24年度取得)	35基	△ 9,788,000		除却
5. 1. 31	ドライブレコーダー(車載機器)(平成25年度取得)	4基	△ 1,468,200		除却
5. 1. 31	ドライブレコーダー(車載機器)(平成26年度取得)	2基	△ 795,800		除却
合 計		増	2,720,000		
		減	△ 15,779,007		

(5) 工具器具及び備品

(単位：円)

年月日	名称	数量	金額	業者名	備考
4. 6. 17	モノクロプリンター	1式	160,000	第一電子(株)	
4. 6. 30	冷暖房設備(食堂)(平成17年度取得)	1式	△ 366,191		除却
4. 6. 30	電子計算機(平成19年度取得)	1基	△ 145,000		除却
4. 6. 30	ドットインパクトプリンター(平成20年度取得)	1基	△ 144,000		除却
4. 6. 30	天吊型空調機器(平成23年度取得)	1基	△ 350,000		除却
4. 6. 30	大判プリンター(平成24年度取得)	1基	△ 205,000		除却
4. 6. 30	モノクロレーザープリンター(平成26年度取得)	1基	△ 117,500		除却
4. 6. 30	モノクロレーザープリンター(平成26年度取得)	1基	△ 117,500		除却
5. 1. 31	ドライブレコーダー	48基	15,249,000	株浅羽計器	
合 計		増	15,409,000		
		減	△ 1,445,191		

3. 業 務

(1) 業 務 量

区 分		前 年 度	本 年 度	比 較	
				増 減 (△)	比 率 (%)
使 用 車 両	年 計 (両)	30,116	29,260	△ 856	△ 2.8
	一日平均 (両)	83	80	△ 3	△ 3.6
運 転 キ 口	年 計 (km)	2,985,779	2,988,024	2,245	0.1
	一日平均 (km)	8,180	8,186	6	0.1
乗 車 人 員	年 計 (人)	11,908,605	12,633,291	724,686	6.1
	一日平均 (人)	32,626	34,612	1,986	6.1

(注) 年度末車両数 94両

(2) 事業収益に関する事項

(単位：円)

区 分	前 年 度	本 年 度	比 較	
			増 減 (△)	比 率 (%)
営 業 収 益	1,720,704,309 (1,833,071,555)	1,809,297,066 (1,930,521,603)	88,592,757 (97,450,048)	5.1 (5.3)
営 業 外 収 益	264,392,524 (264,718,361)	275,204,136 (276,106,350)	10,811,612 (11,387,989)	4.1 (4.3)
合 計	1,985,096,833 (2,097,789,916)	2,084,501,202 (2,206,627,953)	99,404,369 (108,838,037)	5.0 (5.2)

(注) () 内の数値は、消費税及び地方消費税込み。

(3) 事業費用に関する事項

(単位：円)

区 分	前 年 度	本 年 度	比 較	
			増 減 (△)	比 率 (%)
営 業 費 用	2,268,644,563 (2,294,394,363)	2,258,741,227 (2,288,660,556)	△ 9,903,336 (△ 5,733,807)	△ 0.4 (△ 0.2)
営 業 外 費 用	453,041 (65,866,229)	2,051,877 (82,416,174)	1,598,836 (16,549,945)	352.9 (25.1)
特 別 損 失	5,906,555 (5,906,555)	5,405,578 (5,405,578)	△ 500,977 (△ 500,977)	△ 8.5 (△ 8.5)
合 計	2,275,004,159 (2,366,167,147)	2,266,198,682 (2,376,482,308)	△ 8,805,477 (10,315,161)	△ 0.4 (0.4)

(注) () 内の数値は、消費税及び地方消費税込み。

4. 会 計

(1) 重要契約の要旨

(単位：円)

契約年月日	契約の内容	金 額	契 約 の 相 手 方	備 考
4. 5. 19	超低床大型乗合車両購入	113,575,000	いすゞ自動車近畿(株)バス営業部	
4. 9. 15	超低床大型乗合電気 (EV)バス購入	90,200,000	(株)エクセル	令和4年12月15日変更契約 納入期限 令和5年2月21日

(2) 企業債の概況

(単位：円)

借 入 先	年 度 当 初 未 償 還 残 高	増 減		年 度 末 未 償 還 残 高	支 払 利 息	備 考
		発 行 額	償 還 額			
地方公共団体金融機構	659,100,000	15,900,000	91,775,000	583,225,000	308,803	
播 州 信 用 金 庫	75,000,000	0	25,000,000	50,000,000	102,841	
兵 庫 県	104,100,000	84,700,000	0	188,800,000	31,230	
合 計	838,200,000	100,600,000	116,775,000	822,025,000	442,874	

(3) 未収金及び未払金の状況

ア 未収金状況

(単位：円)

科 目		区 分	金 額	備 考
営業未収金	乗合旅客運賃未収金	定期券乗車料他	53,918,490	
	広告料未収金	車内外広告掲載料	5,108,180	
	小 計		59,026,670	
営業外未収金	国庫補助金他	614,094		
その他未収金	国庫補助金	31,893,000		
合 計			91,533,764	

イ 未払金状況

(単位：円)

業 者 名	内 容	金 額	備 考
アイテック阪急阪神(株)	車両整備用部品購入費他	187,000	
(株)いかりスーパーマーケット	乗車券自動発売機設置場所使用料	155,939	
いすゞ自動車近畿(株)	車両整備用部品購入費他	1,269,389	
(公社)伊丹市シルバー人材センター	庁舎清掃委託料他	922,311	
NECネクサソリューションズ(株)	バスナビサービス利用料他	353,661	
(株)小田原機器	バスICカードシステム関連機器保守業務	192,400	
(株)カイトック	ストレスチェック業務委託料	152,308	
カンダリテールサポート(株)	売上金等輸送・精査業務委託料	148,500	
企業組合 伊丹市雇用福祉事業団	バス停施設等保守管理委託料	256,608	
厚生労働省年金局事業管理課長	社会保険料事業主負担金他	1,662,728	
国税庁(伊丹税務署)	消費税及び地方消費税納付額	32,912,500	
(株)しんせん警備	バス回転場所誘導警備業務委託料	860,600	
(有)第一商会	車両整備用部品購入費他	129,810	
中部電力ミライズ株式会社	電気使用料	411,734	
東洋テック(株) 神戸支社	乗車券自動発売機警備委託料他	162,580	
中川物産(株)	乗合車両用軽油購入費	12,579,020	
西日本タイヤ(株)	乗合車両用タイヤ購入費他	1,110,670	
西日本電信電話(株)	局庁舎電話使用料他	115,195	
(株)阪急阪神エムテック 本社工場	車両点検整備業務委託料他	3,471,189	
みなと銀行 伊丹支店	振込手数料他	125,895	
その他		23,402,309	
合 計		80,582,346	

(4) 財務諸表

ア 比較損益計算書

(単位：円・%)

科 目	費 用						科 目	収 益					
	3 年 度		4 年 度		対前年度 増 減 (△)	$\frac{4}{3}$		3 年 度		4 年 度		対前年度 増 減 (△)	$\frac{4}{3}$
	金 額	構成比	金 額	構成比				金 額	構成比	金 額	構成比		
営業費用	2,268,644,563	99.7	2,258,741,227	99.7	△ 9,903,336	99.6	営業収益	1,720,704,309	86.7	1,809,297,066	86.8	88,592,757	105.1
運 転 費	1,637,948,422	72.0	1,596,951,201	70.5	△ 40,997,221	97.5	運 輸 収 益	1,691,293,385	85.2	1,781,616,644	85.5	90,323,259	105.3
車両修繕費	76,664,793	3.4	90,529,697	4.0	13,864,904	118.1	運 輸 雑 収 益	29,410,924	1.5	27,680,422	1.3	△ 1,730,502	94.1
その他修繕費	3,148,585	0.1	1,797,920	0.1	△ 1,350,665	57.1	営 業 外 収 益	264,392,524	13.3	275,204,136	13.2	10,811,612	104.1
固定資産 減価償却費	148,161,451	6.5	176,572,280	7.8	28,410,829	119.2	受取利息及び 配当金	72,637	0.0	39,508	0.0	△ 33,129	54.4
施設損害 保険料	26,795,596	1.2	17,503,543	0.8	△ 9,292,053	65.3	国庫補助金	16,838,000	0.8	252,000	0.0	16,586,000	1.5
施設使用料	1,635,463	0.1	1,656,293	0.1	20,830	101.3	他会計補助金	226,328,104	11.4	241,810,163	11.6	15,482,059	106.8
運輸管理費	233,196,597	10.2	239,188,080	10.6	5,991,483	102.6	長期前受金 戻	12,718,985	0.6	22,101,573	1.1	9,382,588	173.8
一般管理費	136,431,111	5.9	130,102,272	5.7	△ 6,328,839	95.4	雑 収 益	8,434,798	0.4	11,000,892	0.5	2,566,094	130.4
資産減耗費	1,209,145	0.1	1,098,941	0.0	△ 110,204	90.9	小 計	1,985,096,833	100.0	2,084,501,202	100.0	99,404,369	105.0
自動車重量税	3,453,400	0.2	3,341,000	0.1	△ 112,400	96.7	当年度純損失	289,907,326		181,697,480		△ 108,209,846	62.7
営業外費用	453,041	0.0	2,051,877	0.1	1,598,836	452.9							
支払利息及び 企業債取扱諸費	450,129	0.0	442,874	0.0	△ 7,255	98.4							
雑 支 出	2,912	0.0	1,609,003	0.1	1,606,091	55254.2							
特別損失	5,906,555	0.3	5,405,578	0.2	△ 500,977	91.5							
固定資産 売却損	5,906,555	0.3	5,405,578	0.2	△ 500,977	91.5							
小 計	2,275,004,159	100.0	2,266,198,682	100.0	△ 8,805,477	99.6							
当年度純利益	-		-		-	-							
合 計	2,275,004,159		2,266,198,682		△ 8,805,477	99.6	合 計	2,275,004,159		2,266,198,682		△ 8,805,477	99.6

イ 比較貸借対照表

(単位：円・%)

科 目	資 産						科 目	負 債 ・ 資 本					
	3 年 度		4 年 度		対前年度 増 減 (△)	$\frac{4}{3}$		3 年 度		4 年 度		対前年度 増 減 (△)	$\frac{4}{3}$
	金 額	構成比	金 額	構成比				金 額	構成比	金 額	構成比		
固 定 資 産	1,065,495,719	43.1	1,101,579,490	50.2	36,083,771	103.4	固 定 負 債	1,911,232,047	77.4	1,779,814,288	81.1	△ 131,417,759	93.1
車 両	286,068,257	11.5	385,708,050	17.6	99,639,793	134.8	企 業 債	721,425,000	29.2	693,208,324	31.6	△ 28,216,676	96.1
建 物	266,490,294	10.8	260,197,022	11.9	△ 6,293,272	97.6	引 当 金	1,189,807,047	48.2	1,086,605,964	49.5	△ 103,201,083	91.3
建物付属設備	68,261,444	2.8	72,505,123	3.3	4,243,679	106.2	流 動 負 債	387,030,266	15.7	345,331,478	15.7	△ 41,698,788	89.2
構 築 物	56,607,673	2.3	50,259,973	2.3	△ 6,347,700	88.8	企 業 債	116,775,000	4.7	128,816,676	5.8	12,041,676	110.3
機械及び装置	18,271,705	0.7	16,800,109	0.8	△ 1,471,596	91.9	未 払 金	135,476,789	5.6	80,582,346	3.7	△ 54,894,443	59.5
工 具 器 具 及 び 備 品	239,008,483	9.7	185,321,350	8.4	△ 53,687,133	77.5	引 当 金	104,286,868	4.2	103,116,489	4.6	△ 1,170,379	98.9
土 地	129,987,863	5.3	129,987,863	5.9	0	100.0	預 り 金	30,491,609	1.2	32,815,967	1.6	2,324,358	107.6
出 資 金	800,000	0.0	800,000	0.0	0	100.0	繰 延 収 益	78,461,344	3.2	158,397,908	7.2	79,936,564	201.9
流 動 資 産	1,403,907,790	56.9	1,092,946,556	49.8	△ 310,961,234	77.9	資 本 金	556,750,000	22.5	556,750,000	25.4	0	100.0
現 金 預 金	1,298,406,126	52.6	992,955,117	45.2	△ 305,451,009	76.5	剰 余 金	△ 464,070,148	△ 18.8	△ 645,767,628	△ 29.4	△ 181,697,480	139.2
未 収 金	96,906,260	3.9	91,533,764	4.2	△ 5,372,496	94.5	資 本 剰 余 金	291,318,282	11.8	291,318,282	13.3	0	100.0
貯 蔵 品	2,003,874	0.1	1,842,604	0.1	△ 161,270	92.0	利 益 剰 余 金	△ 755,388,430	△ 30.6	△ 937,085,910	△ 42.7	△ 181,697,480	124.1
前 払 費 用	2,175,010	0.1	2,132,691	0.1	△ 42,319	98.1	当 年 度 未 処 分 利 益 剰 余 金	△ 755,388,430	△ 30.6	△ 937,085,910	△ 42.7	△ 181,697,480	124.1
預 託 金	4,416,520	0.2	4,482,380	0.2	65,860	101.5							
合 計	2,469,403,509	100.0	2,194,526,046	100.0	△ 274,877,463	88.9	合 計	2,469,403,509	100.0	2,194,526,046	100.0	△ 274,877,463	88.9

ウ 財務分析

区分	比 率	算 式	計 算	3	4
資 産 及 び 資 本 構 成 比 率	1 固定資産構成比率 (%)	$\frac{\text{固定資産}}{\text{固定資産} + \text{流動資産}} \times 100$	$\frac{1,101,579,490}{1,101,579,490 + 1,092,946,556} \times 100$	43.1	50.2
	2 固定負債構成比率 (%)	$\frac{\text{固定負債}}{\text{負債} \cdot \text{資本合計}} \times 100$	$\frac{1,779,814,288}{2,194,526,046} \times 100$	77.4	81.1
	3 自己資本構成比率 (%)	$\frac{\text{資本金} + \text{剰余金} + \text{評価差額等} + \text{繰延収益}}{\text{負債} \cdot \text{資本合計}} \times 100$	$\frac{556,750,000 + \Delta 645,767,628 + 158,397,908}{2,194,526,046} \times 100$	6.9	3.2
	4 固定資産対長期資本比率 (%)	$\frac{\text{固定資産}}{\text{資本金} + \text{剰余金} + \text{評価差額等} + \text{固定負債} + \text{繰延収益}} \times 100$	$\frac{1,101,579,490}{556,750,000 + \Delta 645,767,628 + 1,779,814,288 + 158,397,908} \times 100$	51.2	59.6
	5 固定比率 (%)	$\frac{\text{固定資産}}{\text{資本金} + \text{剰余金} + \text{評価差額等} + \text{繰延収益}} \times 100$	$\frac{1,101,579,490}{556,750,000 + \Delta 645,767,628 + 158,397,908} \times 100$	622.6	1,587.7
	6 流動比率 (%)	$\frac{\text{流動資産}}{\text{流動負債}} \times 100$	$\frac{1,092,946,556}{345,331,478} \times 100$	362.7	316.5
	7 酸性試験比率 (%)	$\frac{\text{現金預金} + (\text{未収金} - \text{貸倒引当金})}{\text{流動負債}} \times 100$	$\frac{992,955,117 + 91,533,764}{345,331,478} \times 100$	360.5	314.0
	8 現金預金比率 (%)	$\frac{\text{現金預金}}{\text{流動負債}} \times 100$	$\frac{992,955,117}{345,331,478} \times 100$	335.5	287.5
回 転 率	9 自己資本回転率 (回)	$\frac{\text{営業収益}}{(\text{期首自己資本} + \text{期末自己資本}) \div 2}$	$\frac{1,809,297,066}{(171,141,196 + 69,380,280) \div 2}$	5.6	15.0
	10 固定資産回転率 (回)	$\frac{\text{営業収益}}{(\text{期首固定資産} + \text{期末固定資産}) \div 2}$	$\frac{1,809,297,066}{(1,065,495,719 + 1,101,579,490) \div 2}$	1.7	1.7
	11 減価償却率 (%)	$\frac{\text{当年度減価償却費}}{\text{有形固定資産} + \text{無形固定資産} - \text{土地} - \text{建設仮勘定} + \text{当年度減価償却費}} \times 100$	$\frac{176,572,280}{1,100,779,490 - 129,987,863 + 176,572,280} \times 100$	13.7	15.4
	12 流動資産回転率 (回)	$\frac{\text{営業収益}}{(\text{期首流動資産} + \text{期末流動資産}) \div 2}$	$\frac{1,809,297,066}{(1,403,907,790 + 1,092,946,556) \div 2}$	1.1	1.4

	13 貯蔵品回転率(回)	$\frac{\text{期首} + \text{購入} + \text{発生} - \text{期末}}{(\text{期首貯蔵品} + \text{期末貯蔵品}) \div 2}$	$\frac{2,003,874 + 166,667,200 - 1,842,604}{(2,003,874 + 1,842,604) \div 2}$	66.2	86.7
	14 未収金回転率(回)	$\frac{\text{営業収益}}{(\text{期首未収金} + \text{期末未収金}) \div 2}$	$\frac{1,809,297,066}{(96,906,260 + 91,533,764) \div 2}$	22.7	19.2
損益に関する各種比率	15 総資本利益率(%)	$\frac{\text{当年度経常利益}}{(\text{期首総資本} + \text{期末総資本}) \div 2} \times 100$	$\frac{\Delta 176,291,902}{(2,469,403,509 + 2,194,526,046) \div 2} \times 100$	△ 11.0	△ 7.6
	16 総収益対総費用比率(%)	$\frac{\text{総収益}}{\text{総費用}} \times 100$	$\frac{2,084,501,202}{2,266,198,682} \times 100$	87.3	92.0
	17 営業収益対営業費用比率(%)	$\frac{\text{営業収益}}{\text{営業費用}} \times 100$	$\frac{1,809,297,066}{2,258,741,227} \times 100$	75.8	80.1
	18 利子負担率(%)	$\frac{\text{支払利息} + \text{企業債取扱諸費}}{\text{建設改良等の財源に充てるための企業債・長期借入金+その他の企業債・長期借入金+一時借入金+リース債務}} \times 100$	$\frac{442,874}{822,025,000} \times 100$	0.1	0.1
	19 企業債償還元金対減価償却費比率(%)	$\frac{\text{建設改良等の財源に充てるための企業債償還元金}}{\text{当年度減価償却費}} \times 100$	$\frac{116,775,000}{176,572,280} \times 100$	103.0	66.1
	20 企業債元利償還元金対料金収入比率(%)	$\frac{\text{建設改良等の財源に充てるための企業債元利償還元金}}{\text{料金収入}} \times 100$	$\frac{117,217,874}{1,781,616,644} \times 100$	9.1	6.6
その他	21 職員1人当たり営業収益(千円)	$\frac{\text{営業収益}}{\text{損益勘定所属職員数}}$	$\frac{1,809,297,066}{206}$	8,273	8,783
	22 職員1人当たり有形固定資産(千円)	$\frac{\text{期末有形固定資産}}{\text{損益勘定所属職員数} + \text{資本勘定所属職員数}}$	$\frac{1,100,779,490}{206}$	5,119	5,344
	23 累積欠損金比率(%)	$\frac{\text{累積欠損金}}{\text{営業収益}} \times 100$	$\frac{937,085,910}{1,809,297,066} \times 100$	43.9	51.8
	24 不良債務比率(%)	$\frac{(\text{流動負債} - \text{建設改良等の財源に充てるための企業債・長期借入金}) - (\text{流動資産} - \text{翌年度繰越財源})}{\text{営業収益}} \times 100$	—	—	—

(5) その他会計処理に関する重要事項

ア. 重要な会計方針

(Ⅰ)資産の評価基準及び評価方法

貯蔵品 先入先出法による原価法によっている。

(Ⅱ)有形固定資産の減価償却の方法

i. 償却方法

定率法による。ただし、平成10年 4月 1日以降に取得した建物については、定額法による。

ii. 主な耐用年数

車両	5年
建物	10～50年
建物付属設備	6～20年
構築物	10～40年
機械及び装置	4～13年
工具器具及び備品	3～20年

(Ⅲ)引当金の計上方法

i. 退職給付引当金

職員の退職手当の支給に備えるため、当年度の退職手当の期末要支給額に相当する金額を計上している（ただし、他会計が負担すると見込まれる額と交通事業会計が他会計に対して負担すると見込まれる額は、相殺されているとみなす。）。

ii. 賞与引当金及び法定福利費引当金

職員の期末勤勉手当の支給及びこれに係る法定福利費の支払に備えるため、当年度末における支給（支払）見込額に基づき、当年度の負担に属する額（12月から 3月までの 4か月分）を計上している。

イ. 貸借対照表に関する注記

(Ⅰ)引当金の目的使用による取り崩しについて

i. 退職給付引当金

当年度において、退職手当131,353,853円及び一般会計に対する退職手当負担金35,616,008円を支払うため、165,963,031円を取り崩した。

ii. 賞与引当金

当年度において、期末勤勉手当 277,782,824円を支給するため、87,055,200円を取り崩した。

iii. 法定福利費引当金

当年度において、期末勤勉手当に係る法定福利費を支払うため、17,231,668円を取り崩した。

ウ. その他

(I) 消費税

消費税及び地方消費税の会計処理は、税抜方式による。

(II) 他会計補助金等の使途について

他会計等からこの会計に繰り入れた補助金の内訳及び使途は、次のとおりである。

(単位:円)

区 分	補助金等の内訳	受入科目 (項・目)	金 額	使 途
収益的収入	特別乗車証発行負担金	営業収益 運輸収益	597,000,000	職員給与費（不課税仕入）に全額（特定収入以外）を充当
	基礎年金拠出金公的負担補助金	営業外収益 他会計補助金	46,606,099	基礎年金拠出金公的負担経費として職員給与費（不課税仕入）に全額（特定収入以外）を充当
	共済長期追加費用相当額補助金	営業外収益 他会計補助金	13,814,064	共済長期追加費用として職員給与費（不課税仕入）に全額（特定収入以外）を充当
	児童手当に要する経費相当補助金	営業外収益 他会計補助金	9,630,000	職員に対する児童手当等給付費として職員給与費（不課税仕入）に全額（特定収入以外）を充当
	市営バス路線維持補助金	営業外収益 他会計補助金	148,219,000	補助対象路線の運行に要する人的経費として職員給与費（不課税仕入）に全額（特定収入以外）を充当
	伊丹市交通事業者燃料価格高騰対策支援金	営業外収益 他会計補助金	23,541,000	乗合車両用軽油購入費として、課税分（課税仕入）に17,395,869円（特定収入）を、不課税分（不課税仕入）に6,145,131円（特定収入以外）を充当
	地域公共交通確保維持改善事業費補助金（経営改善支援事業）	営業外収益 国庫補助金	252,000	感染症対策に要する経費として、感染症対策への協力を求める周知等の経費（課税仕入）に全額（特定収入）を充当
		計		839,062,163

区 分	補助金等の内訳	受入科目 (項・目)	金 額	使 途
資本的収入	新型コロナウイルス感染症拡大予防 対策経費補助金	他会計補助金 他会計補助金	225,500	大型乗合車両のバス車内抗菌・抗ウイルス施工にかかる経費（課税仕入）に全額（特定収入）を充当
	電気（EV）バス試験導入事業費補助金	他会計補助金 他会計補助金	75,283,000	電気（EV）バス車両購入費および充電設備設置にかかる経費（課税仕入）に全額（特定収入）を充当
	兵庫県運輸事業振興助成補助金	県補助金 県交付金	1,152,000	停留所上屋建設費（課税仕入）に全額（特定収入）を充当
	地域公共交通確保維持改善事業費補助金（経営改善支援事業）	国庫補助金 国庫補助金	1,001,000	大型乗合車両および電気（EV）バス車両の、バス車内抗菌・抗ウイルス施工および飛沫防止ビニールカーテン設置にかかる経費（課税仕入）に全額（特定収入）を充当
	訪日外国人旅行者受入環境整備緊急 対策事業費補助金	国庫補助金 国庫補助金	1,242,000	電気（EV）バス車両の車内混雑状況提供システム設置およびICカードシステム車載機器設置にかかる経費（課税仕入）に全額（特定収入）を充当
	自動車事故対策費補助金 （運行の高度化に対する支援事業）	国庫補助金 国庫補助金	800,000	ドライブレコーダー設置にかかる経費（課税仕入）に全額（特定収入）を充当
	地域公共交通確保維持改善事業費補助金（経営改善支援・デジタル化事業）	国庫補助金 国庫補助金	1,682,000	給油施設燃料計量機改良にかかる経費（課税仕入）に全額（特定収入）を充当
	自動車環境総合改善対策費補助金 （事業用自動車における電動車の集中的導入支援事業）	国庫補助金 国庫補助金	29,650,000	電気（EV）バス車両購入費および充電設備設置にかかる経費（課税仕入）に全額（特定収入）を充当
	計		111,035,500	
合 計			950,097,663	

令和4年度 伊丹市交通事業会計キャッシュ・フロー計算書

(令和4年4月1日から令和5年3月31日まで)

(単位：円)

<p>1 業務活動によるキャッシュ・フロー</p> <p>当年度純損失 △ 181,697,480</p> <p>減価償却費 176,572,280</p> <p>退職給付引当金の減少額 △ 103,201,083</p> <p>賞与引当金の減少額 △ 1,105,201</p> <p>その他引当金の減少額 △ 65,178</p> <p>長期前受金戻入額 △ 22,101,573</p> <p>受取利息及び配当金 △ 39,508</p> <p>支払利息及び企業債取扱諸費 442,874</p> <p>固定資産売却損 5,405,578</p> <p>固定資産除却費 1,098,941</p> <p>未収金の減少額 4,288,496</p> <p>貯蔵品の減少額 161,270</p> <p>前払費用の減少額 42,319</p> <p>未払金の増加額 16,341,315</p> <p>預託金の増加額 △ 65,860</p> <p>預り金の増加額 2,324,358</p> <hr style="width: 20%; margin-left: 0;"/> <p>小計 △ 101,598,452</p> <p>利息及び配当金の受取額 39,508</p> <p>利息の支払額 △ 442,874</p> <hr style="width: 20%; margin-left: 0;"/> <p>業務活動によるキャッシュ・フロー △ 102,001,818</p>	<p>2 投資活動によるキャッシュ・フロー</p> <p>有形固定資産の取得による支出 △ 291,099,558</p> <p>有形固定資産の売却による収入 1,800,000</p> <p>国庫補助金等による収入 102,025,367</p> <hr style="width: 20%; margin-left: 0;"/> <p>投資活動によるキャッシュ・フロー △ 187,274,191</p> <p>3 財務活動によるキャッシュ・フロー</p> <p>建設改良費等の財源に充てるための企業債による収入 100,600,000</p> <p>建設改良費等の財源に充てるための企業債の償還による支出 △ 116,775,000</p> <hr style="width: 20%; margin-left: 0;"/> <p>財務活動によるキャッシュ・フロー △ 16,175,000</p> <p>資金増加額（又は減少額） △ 305,451,009</p> <p>資金期首残高 1,298,406,126</p> <hr style="width: 20%; margin-left: 0;"/> <p>資金期末残高 992,955,117</p> <hr style="width: 20%; margin-left: 0;"/>
---	--

収益費用明細書

収 益

(単位：円)

款	項	目	節	金額	説明
自動車運送 事業収益				2,084,501,202	
	営業収益			1,809,297,066	
		運輸収益		1,781,616,644	
			乗合旅客運賃	1,781,616,644	普通券乗車料 166,369,281 他社ICカード乗車料 485,876,179 回数券乗車料(紙券・IC) 153,894,306 定期券乗車料 377,872,120 1日乗車券乗車料 604,758 特別乗車証乗車料 597,000,000
		運輸雑収益		27,680,422	
			広告料	27,338,119	車内外広告掲載料他
			雑収益	342,303	定期券等払戻手数料
	営業外収益			275,204,136	
		受取利息及び 配当金		39,508	
			預金利息	39,508	定期預金利息

	国庫補助金		252,000	
		国庫補助金	252,000	国庫補助金
	他会計補助金		241,810,163	
		他会計補助金	241,810,163	一般会計補助金
	長期前受金戻入		22,101,573	
		長期前受金戻入	22,101,573	国庫補助金等長期前受金戻入
	雑収益		11,000,892	
		不用品売却収益	100,160	不用品売却収益
		その他雑収益	10,900,732	自動車事故賠償還付金 1,121,970 市バスグッズ売上金（トミカ）他 9,778,762

費用

(単位：円)

款	項	目	節	金額	説明
自動車運送 事業費用				2,266,198,682	
	営業費用			2,258,741,227	
		運 転 費		1,596,951,201	
			給 料	586,241,065	一般職給
			手 当	489,944,571	地域手当 49,107,783 扶養手当 20,814,274 通勤手当 7,226,530 住居手当 4,944,114 管理職手当 65,000 超過勤務手当 219,477,834 夜勤手当 4,541,173 特殊勤務手当 20,590,725 期末勤勉手当 155,177,138 児童手当 8,000,000
			賞与引当金繰入額	68,295,212	
			退職給付費	32,844,549	退職給付引当金繰入額
			法定福利費	217,777,979	市町村職員共済組合事業主負担金 186,976,467 地方公務員災害補償基金負担金他 30,801,512
			法定福利費 引当金繰入額	13,658,888	
			厚生福利費	1,017,480	職員厚生会負担金

			被 服 費	452,200	職員被服費	
			備 消 品 費	650,370	消耗品及び消耗備品費	590,642
					洗車用品購入費	59,728
			光 熱 水 費	795,352	上下水道料	
			ガ ソ リ ン 費	480,539	公用車両ガソリン費	
			軽 油 費	166,828,470	乗合車両用軽油費	
			油 脂 費	1,205,000	エンジンオイル	409,600
					ギヤオイル	766,800
					グリス関係	28,600
			負 担 金	48,700	無線電波利用料	
			委 託 料	16,710,826	乗合車両車内清掃委託料	6,405,874
					阪急塚口バス誘導委託料他	10,304,952
		車 両 修 繕 費		90,529,697		
			備 消 品 費	2,643,875	車両用バッテリー	1,138,800
					高品位尿素水溶液	1,239,450
					整備用工具他	265,625
			部 分 品 費	27,702,758	乗合車両修理部品	27,685,909
					公用 "	16,849
			タ イ ヤ 費	5,929,100	新品タイヤ	5,030,000
					パンク修理他	899,100
			外 注 修 繕 費	19,796,564	車両外注修繕費	
			委 託 料	34,457,400	整備業務委託料他	

款	項	目	節	金額	説明
		その他修繕費		1,797,920	
			建物修繕費	397,600	建物修繕費
			建物付属設備修繕費	76,900	建物付属設備修繕費
			構築物修繕費	781,220	構築物修繕費
			機械及び装置修繕費	345,000	機械及び装置修繕費
			工具器具及び備品修繕費	26,700	工具器具及び備品修繕費
			その他修繕費	170,500	その他修繕費
		固定資産減価償却費		176,572,280	
			車両減価償却費	79,199,803	車両減価償却費
			建物減価償却費	6,293,272	建物減価償却費
			建物付属設備減価償却費	9,677,031	建物付属設備減価償却費
			構築物減価償却費	8,989,920	構築物減価償却費
			機械及び装置減価償却費	3,388,381	機械及び装置減価償却費
			工具器具及び備品減価償却費	69,023,873	工具器具及び備品減価償却費
		施設損害保険料		17,503,543	
			車両損害保険料	17,463,635	車両損害保険料

		建物損害保険料	39,908	建物損害保険料
	施設使用料		1,656,293	
		借地料	188,898	西野バス停留所駐輪場借地料他
		諸施設使用料	1,467,395	塚口バス停留所諸施設使用料他
	運輸管理費		239,188,080	
		給料	88,259,093	一般職給
		手当	65,173,070	地域手当 8,751,740 扶養手当 4,656,000 通勤手当 879,379 住居手当 336,000 管理職手当 2,509,000 超過勤務手当 20,692,153 管理職員特別勤務手当 18,000 夜勤手当 597,326 特殊勤務手当 418,060 期末勤勉手当 24,415,412 児童手当 1,900,000
		賞与引当金繰入額	12,072,927	
		退職給付費	9,568,964	退職給付引当金繰入額
		法定福利費	31,562,524	市町村職員共済組合事業主負担金 29,987,932 地方公務員災害補償基金負担金他 1,574,592
		法定福利費 引当金繰入額	2,411,625	

款	項	目	節	金額	説明
			厚生福利費	159,120	職員厚生会負担金
			旅費	369,730	職員出張旅費
			備用品費	196,929	消耗器材費他
			光熱水費	512,722	電照式停留所標柱電気料他
			通信運搬費	777,985	電話料他
			事故費	1,483,435	対人 28,512 対物 1,454,923
			手数料	14,853,075	スルッとKANSAI精算事務手数料他
			広告宣伝費	32,592	事業用宣伝費
			印刷製本費	486,300	ガイド&MAP製作他
			委託料	11,267,989	I C用ネットワーク保守委託料 2,040,000 バス停清掃等営繕業務委託料 2,799,450 運賃精算システム保守点検委託料他 6,428,539
		一般管理費		130,102,272	
			給料	38,388,300	特別職給 6,102,000 一般職給 32,286,300

			手 当	21,737,880	地域手当 扶養手当 通勤手当 住居手当 管理職手当 超過勤務手当 期末勤勉手当 児童手当	4,030,350 534,000 565,979 990,000 3,480,000 882,477 11,135,074 120,000
			賞与引当金繰入額	5,581,860		
			退職給付費	21,355,265	退職手当 退職給付引当金繰入額	1,006,830 20,348,435
			法定福利費	12,643,842	市町村職員共済組合事業主負担金 地方公務員災害補償基金負担金他	12,183,941 459,901
			法定福利費 引当金繰入額	1,095,977		
			厚生福利費	71,040	職員厚生会負担金	
			旅 費	42,722	職員出張旅費	
			備 消 品 費	2,271,092	消耗器材及び備品費 用紙類購入費 図書購入費他	1,731,037 158,883 381,172
			光 熱 水 費	5,244,644	電気料 ガス料 上下水道料	4,651,815 13,728 579,101
			通 信 運 搬 費	771,811	電話料 郵便料	717,828 53,983
			手 数 料	3,484,205	定期健康診断手数料 公金出納事務取扱手数料他	1,694,950 1,789,255

款	項	目	節	金額	説明
			広告宣伝費	4,629,787	事業用宣伝費
			印刷製本費	7,716	帳票類印刷他
			負担金	5,089,913	兵庫県バス協会会費 818,500 庁内LAN利用等負担金 2,248,182 公営交通事業協会負担金他 2,023,231
			交際費	33,638	事業運営諸交際費
			報償費	233,200	職員表彰報償費他
			委託料	6,360,000	庁舎清掃委託料 2,775,750 営業所売上金等輸送・精査業務委託料他 3,584,250
			自動車重量税	6,600	公用車両重量税
			保険料	50,000	動産総合保険料
			賃借料	1,002,780	人事・給与システム賃借料 987,180 印刷機賃借料 15,600
		資産減耗費		1,098,941	
			固定資産除却費	1,098,941	バス停留所上屋他除却費
		自動車重量税		3,341,000	
			自動車重量税	3,341,000	乗合車両自動車重量税

	営業外費用			2,051,877	
		支払利息及び 企業債取扱諸費		442,874	
			企業債利息	442,874	地方公共団体金融機構他
		雑支出		1,609,003	
			雑支出	1,609,003	控除対象外消費税等
	特別損失			5,405,578	
		固定資産売却損		5,405,578	
			車両売却損	5,405,578	乗合車両売却損

固定資産明細書

(1) 有形固定資産明細書

(単位：円)

資産の種類	年度当初の 現在高	当年度 増加額	当年度 減少額	年度末 現在高	減価償却累計額			年度末 償却未済高	備考
					当年度増加額	当年度減少額	累計		
車 両	2,037,987,590	186,150,000	146,208,050	2,077,929,540	79,199,803	138,897,646	1,692,221,490	385,708,050	
建 物	393,145,343	0	0	393,145,343	6,293,272	0	132,948,321	260,197,022	
建物付属設備	111,525,446	14,000,000	1,585,800	123,939,646	9,677,031	1,506,510	51,434,523	72,505,123	
構 築 物	248,215,552	2,681,570	787,000	250,110,122	8,989,920	747,650	199,850,149	50,259,973	
機械及び装置	197,495,762	2,720,000	15,779,007	184,436,755	3,388,381	14,975,792	167,636,646	16,800,109	
工具器具及び備品	369,823,370	15,409,000	1,445,191	383,787,179	69,023,873	1,372,931	198,465,829	185,321,350	
土 地	129,987,863			129,987,863	—	—	—	129,987,863	
合 計	3,488,180,926	220,960,570	165,805,048	3,543,336,448	176,572,280	157,500,529	2,442,556,958	1,100,779,490	

(2) 投資明細書

(単位：円)

資産の種類	年度当初の現在高	当年度増加額	当年度減少額	年度末現在高	備考
出 資 金	800,000	0	0	800,000	
合 計	800,000	0	0	800,000	

企業債明細書

(単位：円)

種 類	発行年月日	発行総額	償 還 高		未償還残高	発行価格	利 率 (年・%)	償還終期	備 考
			当年度償還高	償 還 高 累 計					
建設改良等に 充てるための企業債 平成29年度	30. 3. 29	82,000,000	20,500,000	82,000,000	0	82,000,000	0.010	5. 3. 20	地方公共団体金融機構
平成29年度	30. 3. 29	8,500,000	0	0	8,500,000	8,500,000	0.300	20. 3. 20	地方公共団体金融機構
30	31. 3. 28	102,500,000	25,625,000	76,875,000	25,625,000	102,500,000	0.010	6. 3. 20	地方公共団体金融機構
30	31. 3. 28	12,100,000	0	0	12,100,000	12,100,000	0.200	21. 3. 20	地方公共団体金融機構
30	元. 11. 7	406,000,000	0	0	406,000,000	406,000,000	0.060	21. 9. 20	地方公共団体金融機構
令和元年度	2. 3. 30	182,600,000	45,650,000	91,300,000	91,300,000	182,600,000	0.002	7. 3. 20	地方公共団体金融機構
元	2. 3. 31	100,000,000	25,000,000	50,000,000	50,000,000	100,000,000	0.150	6. 10. 31	播州信用金庫
3	4. 3. 30	23,800,000	0	0	23,800,000	23,800,000	0.030	9. 3. 20	地方公共団体金融機構
3	4. 3. 31	93,400,000	0	0	93,400,000	93,400,000	0.030	9. 3. 31	兵庫県
3	4. 3. 31	10,700,000	0	0	10,700,000	10,700,000	0.030	9. 3. 31	兵庫県
4	5. 3. 30	15,900,000	0	0	15,900,000	15,900,000	0.200	10. 3. 20	地方公共団体金融機構
4	5. 3. 31	84,700,000	0	0	84,700,000	84,700,000	0.200	10. 3. 31	兵庫県
合 計		1,122,200,000	116,775,000	300,175,000	822,025,000	1,122,200,000			

車 両 明 細 書

(単位：円)

取 得 登 録 年 月 日 番 号	取 得 価 格	当 年 度 償 却 額	償 却 額 累 計	償 却 未 済 額	取 得 登 録 年 月 日 番 号	取 得 価 格	当 年 度 償 却 額	償 却 額 累 計	償 却 未 済 額		
15. 8. 20	1188	24,421,800	0	23,200,710	1,221,090	20. 7. 10	2748	23,546,700	0	22,369,365	1,177,335
17. 12. 3	1927	23,870,350	0	22,676,832	1,193,518	20. 7. 10	2750	23,546,700	0	22,369,365	1,177,335
17. 12. 3	1928	23,500,600	0	22,325,570	1,175,030	20. 7. 10	2751	23,546,700	0	22,369,365	1,177,335
17. 12. 3	1929	23,470,600	0	22,297,070	1,173,530	21. 7. 2	3100	22,858,100	0	21,715,195	1,142,905
17. 12. 3	1930	23,748,600	0	22,561,170	1,187,430	21. 7. 2	3101	22,858,100	0	21,715,195	1,142,905
17. 12. 3	1931	23,748,600	0	22,561,170	1,187,430	21. 7. 2	3102	22,858,100	0	21,715,195	1,142,905
17. 12. 3	1932	23,748,600	0	22,561,170	1,187,430	21. 7. 2	3103	22,858,100	0	21,715,195	1,142,905
18. 2. 23	1967	23,470,600	0	22,297,070	1,173,530	21. 7. 2	3104	22,858,100	0	21,715,195	1,142,905
18. 2. 23	1968	23,748,600	0	22,561,170	1,187,430	22. 8. 5	3443	24,460,600	0	23,237,570	1,223,030
18. 2. 23	1969	23,748,600	0	22,561,170	1,187,430	22. 8. 5	3444	24,460,600	0	23,237,570	1,223,030
18. 2. 23	1970	23,748,600	0	22,561,170	1,187,430	22. 8. 5	3445	24,460,600	0	23,237,570	1,223,030
18. 2. 23	1971	23,748,600	0	22,561,170	1,187,430	22. 8. 5	3446	24,460,600	0	23,237,570	1,223,030
18. 2. 23	1972	23,748,600	0	22,561,170	1,187,430	22. 8. 5	3447	22,858,100	0	21,715,195	1,142,905
18. 12. 7	2307	23,618,600	0	22,437,670	1,180,930	23. 12. 1	3740	21,663,600	0	20,580,420	1,083,180
18. 12. 7	2308	23,618,600	0	22,437,670	1,180,930	23. 12. 1	3741	21,663,600	0	20,580,420	1,083,180
18. 12. 7	2309	23,618,600	0	22,437,670	1,180,930	23. 12. 1	3744	21,720,350	0	20,634,332	1,086,018
18. 12. 7	2310	23,618,600	0	22,437,670	1,180,930	24. 11. 28	4078	21,491,700	0	20,417,115	1,074,585
18. 12. 7	2311	22,418,600	0	21,297,670	1,120,930	24. 11. 28	4079	21,491,700	0	20,417,115	1,074,585
18. 12. 7	2312	22,418,600	0	21,297,670	1,120,930	24. 11. 28	4080	21,491,700	0	20,417,115	1,074,585
18. 12. 7	2313	22,418,600	0	21,297,670	1,120,930	25. 12. 20	4298	20,279,400	0	19,265,430	1,013,970
19. 8. 29	2476	22,652,600	0	21,519,970	1,132,630	25. 12. 20	4299	20,279,400	0	19,265,430	1,013,970
19. 8. 29	2477	22,717,600	0	21,581,720	1,135,880	25. 12. 20	4300	20,279,400	0	19,265,430	1,013,970
19. 8. 29	2478	22,717,600	0	21,581,720	1,135,880	25. 12. 20	4301	20,279,400	0	19,265,430	1,013,970
19. 8. 29	2479	23,333,600	0	22,166,920	1,166,680	26. 9. 30	4438	19,843,000	0	18,850,850	992,150
19. 8. 29	2480	23,333,600	0	22,166,920	1,166,680	26. 9. 30	4439	19,843,000	0	18,850,850	992,150
20. 7. 10	2747	23,611,700	0	22,431,115	1,180,585	小 計		1,164,777,000	0	1,106,538,149	58,238,851

(単位：円)

取得登録 年月日	取得登録 番号	取得価格	当年度償却額	償却額 累計	償却 未済額	取得登録 年月日	取得登録 番号	取得価格	当年度償却額	償却額 累計	償却 未済額
26. 9. 30	4441	19,843,000	0	18,850,850	992,150	31. 8. 8	5392	20,302,000	2,982,799	15,201,334	5,100,666
26. 9. 30	4443	19,843,000	0	18,850,850	992,150	31. 8. 8	5393	20,302,000	2,982,799	15,201,334	5,100,666
27. 9. 16	4641	19,475,800	255,548	18,502,010	973,790	31. 8. 8	5394	20,302,000	2,982,799	15,201,334	5,100,666
27. 9. 16	4643	19,475,800	255,548	18,502,010	973,790	2. 3. 4	5477	25,250,000	3,709,765	18,906,200	6,343,800
27. 9. 16	4645	19,475,800	255,548	18,502,010	973,790	3. 11. 19	5684	19,828,000	7,011,000	7,797,600	12,030,400
27. 9. 30	4648	19,475,800	255,548	18,502,010	973,790	3. 11. 19	5685	19,000,000	7,011,000	7,011,000	11,989,000
27. 9. 30	4650	19,475,800	255,548	18,502,010	973,790	3. 11. 19	5686	19,000,000	7,011,000	7,011,000	11,989,000
27. 9. 30	4651	19,475,800	255,548	18,502,010	973,790	3. 11. 26	5687	19,000,000	7,011,000	7,011,000	11,989,000
27. 9. 30	4652	19,475,800	255,548	18,502,010	973,790	3. 11. 26	5688	19,000,000	7,011,000	7,011,000	11,989,000
28. 9. 5	4828	19,996,000	738,102	18,733,826	1,262,174	3. 11. 26	5689	19,000,000	7,011,000	7,011,000	11,989,000
28. 9. 5	4829	19,996,000	738,102	18,733,826	1,262,174	5. 1. 26	5807	20,650,000	0	0	20,650,000
28. 9. 20	4830	19,996,000	738,102	18,733,826	1,262,174	5. 1. 26	5808	20,650,000	0	0	20,650,000
28. 9. 20	4834	19,996,000	738,102	18,733,826	1,262,174	5. 1. 26	5809	20,650,000	0	0	20,650,000
28. 9. 20	4835	19,996,000	738,102	18,733,826	1,262,174	5. 1. 26	5810	20,650,000	0	0	20,650,000
28. 9. 26	4838	19,996,000	738,102	18,733,826	1,262,174	5. 1. 26	5811	20,650,000	0	0	20,650,000
28. 9. 26	4839	19,996,000	738,102	18,733,826	1,262,174	5. 2. 21	5812	41,450,000	0	0	41,450,000
29. 8. 25	5040	20,404,000	1,193,601	18,362,910	2,041,090	5. 2. 21	5813	41,450,000	0	0	41,450,000
29. 8. 25	5041	20,404,000	1,193,601	18,362,910	2,041,090	23. 7. 14	(6767)	1,102,380	0	1,047,261	55,119
29. 8. 25	5043	20,404,000	1,193,601	18,362,910	2,041,090	26. 12. 8	(9169)	940,028	0	893,027	47,001
29. 8. 25	5044	20,404,000	1,193,601	18,362,910	2,041,090	28. 6. 28	(8540)	1,692,720	62,482	1,585,873	106,847
30. 7. 25	5198	20,506,000	1,901,058	17,255,139	3,250,861	29. 8. 3	(8148)	861,992	50,425	775,763	86,229
30. 7. 25	5199	20,506,000	1,901,058	17,255,139	3,250,861	29. 8. 3	(6518)	984,820	144,691	737,394	247,426
30. 7. 25	5200	20,506,000	1,901,058	17,255,139	3,250,861						
31. 1. 23	5276	20,506,000	1,901,058	17,255,139	3,250,861						
31. 1. 23	5277	20,506,000	1,901,058	17,255,139	3,250,861						
31. 8. 8	5391	20,302,000	2,982,799	15,201,334	5,100,666	小計		913,152,540	79,199,803	585,683,341	327,469,199
						合計		2,077,929,540	79,199,803	1,692,221,490	385,708,050

(注) 登録番号の()書きは、公用車両。