

様式第4号

令和5年4月15日

伊丹市議会議長
加藤 光博 様

議員名 加藤 光博



2022年度政務活動費収支報告について

伊丹市議会政務活動費の交付に関する条例第6条の規定により、別紙のとおり
2022年度政務活動費収支報告書を提出します。

(別紙)

2022年度 政務活動費収支報告書

議員名 加藤 光博

1. 収 入

政務活動費 720,000 円

2. 支 出

(単位：円)

項 目	金 額	備 考
1. 調査研究費	0	
2. 研 修 費	0	
3. 広 報 費	334,302	市政報告にかかる印刷費等
4. 広 聴 費	1,818	議会報告会会場費等
5. 要請・陳情活動費	0	
6. 会 議 費	0	
7. 資料作成費	27,429	コピー機リース料他
8. 資料購入費	179,760	情報収集にかかる新聞費等
9. 人 件 費	0	
10. 事 務 所 費	0	
合 計	543,309	

3. 残 額 176,691 円

(注) 備考欄には、主たる支出の内訳を記載する。

政務活動費 出納簿

議員名:加藤 光博
(単位:円)

今年度(政務活動費)予算額 ⇒ 720,000

領収書番号	支出年月日	支出項目	収入額	支払額	支出総額	対予算残額
不(1)要	2022年4月20日	支 給 額	180,000	0	0	720,000
不(2)要	2022年7月20日	支 給 額	180,000	0	0	720,000
不(3)要	2022年10月20日	支 給 額	180,000	0	0	720,000
不(4)要	2023年1月20日	支 給 額	180,000	0	0	720,000
5	2022年4月30日	資 料 購 入 費	0	4,400	4,400	715,600
6	2022年5月30日	資 料 購 入 費	0	4,400	8,800	711,200
7	2022年6月30日	資 料 購 入 費	0	4,400	13,200	706,800
8	2022年7月30日	資 料 購 入 費	0	4,400	17,600	702,400
9	2022年8月30日	資 料 購 入 費	0	4,400	22,000	698,000
10	2022年9月30日	資 料 購 入 費	0	4,400	26,400	693,600
11	2022年10月30日	資 料 購 入 費	0	4,400	30,800	689,200
12	2022年11月30日	資 料 購 入 費	0	4,400	35,200	684,800
13	2022年12月28日	資 料 購 入 費	0	4,400	39,600	680,400
14	2023年1月30日	資 料 購 入 費	0	4,400	44,000	676,000
15	2023年2月28日	資 料 購 入 費	0	4,400	48,400	671,600
16	2023年3月30日	資 料 購 入 費	0	4,400	52,800	667,200
17	2022年4月30日	資 料 購 入 費	0	4,400	57,200	662,800
18	2022年5月30日	資 料 購 入 費	0	8,800	66,000	654,000
19	2022年6月30日	資 料 購 入 費	0	8,800	74,800	645,200
20	2022年7月30日	資 料 購 入 費	0	8,800	83,600	636,400
21	2022年8月30日	資 料 購 入 費	0	8,800	92,400	627,600
22	2022年9月30日	資 料 購 入 費	0	8,800	101,200	618,800
23	2022年10月30日	資 料 購 入 費	0	8,800	110,000	610,000
24	2022年11月30日	資 料 購 入 費	0	8,800	118,800	601,200
25	2022年12月30日	資 料 購 入 費	0	8,800	127,600	592,400
26	2023年1月30日	資 料 購 入 費	0	8,800	136,400	583,600
27	2023年2月28日	資 料 購 入 費	0	8,800	145,200	574,800
28	2023年3月30日	資 料 購 入 費	0	8,800	154,000	566,000

政務活動費 出納簿

議員名：加藤 光博

(単位：円)

今年度(政務活動費)予算額 ⇒ 720,000

領収書番号	支出年月日	支出項目	収入額	支払額	支出総額	対予算残額
29	2022年11月25日	広 報 費	0	60,060	214,060	505,940
30	2023年1月25日	広 報 費	0	80,522	294,582	425,418
31	2022年9月1日	広 報 費	0	10,200	304,782	415,218
32	2022年9月1日	広 報 費	0	81,400	386,182	333,818
33	2022年9月9日	広 報 費	0	102,120	488,302	231,698
34	2023年2月26日	資 料 作 成 費	0	3,443	491,745	228,255
36	2023年3月15日	資 料 購 入 費	0	25,760	517,505	202,495
37	2023年2月5日	資 料 作 成 費	0	19,305	536,810	183,190
38	2023年3月11日	資 料 作 成 費	0	4,681	541,491	178,509
39	2022年11月26日	広 聴 費	0	1,818	543,309	176,691

政務活動費集計表

議員名:加藤 光博

(単位:円)

支出総額: 543,309

月/日	支給額	支 出 項 目										支出額	番 領 収 号 書
		調査 研究費	研修費	広報費	広聴費	要請・陳 情活動費	会議費	資料 作成費	資料 購入費	人件費	事務所費		
計	720,000	0	0	334,302	1,818	0	0	27,429	179,700	0	0	543,309	
2022年4月20日	180,000												(1)
2022年7月20日	180,000												(2)
2022年10月20日	180,000												(3)
2023年1月20日	180,000												(4)
2022年4月30日									4,400			4,400	5
2022年5月30日									4,400			4,400	6
2022年6月30日									4,400			4,400	7
2022年7月30日									4,400			4,400	8
2022年8月30日									4,400			4,400	9
2022年9月30日									4,400			4,400	10
2022年10月30日									4,400			4,400	11
2022年11月30日									4,400			4,400	12
2022年12月28日									4,400			4,400	13
2023年1月30日									4,400			4,400	14
2023年2月28日									4,400			4,400	15
2023年3月30日									4,400			4,400	16
2022年4月30日									4,400			4,400	17
2022年5月30日									8,800			8,800	18
2022年6月30日									8,800			8,800	19
2022年7月30日									8,800			8,800	20
2022年8月30日									8,800			8,800	21
2022年9月30日									8,800			8,800	22
2022年10月30日									8,800			8,800	23
2022年11月30日									8,800			8,800	24
2022年12月30日									8,800			8,800	25
2023年1月30日									8,800			8,800	26
2023年2月28日									8,800			8,800	27
2023年3月30日									8,800			8,800	28
2022年11月25日				60,060								60,060	29
2023年1月25日				80,522								80,522	30
2022年9月1日				10,200								10,200	31

政務活動費集計表

議員名:加藤 光博

(単位:円)

支出総額: 543,309

月/日	支給額	支 出 項 目										支出額	番領 収 号 書
		調査 研究費	研修費	広報費	広聴費	要請・陳 情活動費	会議費	資料 作成費	資料 購入費	人件費	事務所費		
2022年9月1日				81,400								81,400	32
2022年9月9日				102,120								102,120	33
2023年2月26日								3,443				3,443	34
2023年3月15日									25,760			25,760	36
2023年2月5日								19,305				19,305	37
2023年3月11日								4,681				4,681	38
千11月26日					1,818							1,818	39

政務活動費における活動報告書

事業・活動の成果

長引くコロナ禍や物価高騰など市政を取り巻く環境は大変厳しいものがあり、市民生活においても停滞感や閉塞感等があったところです。感染拡大を防止しつつ、社会経済活動を活性化していく必要があると感じたところです。そのような中、市政ニュースの発行や市政報告の開催など様々な機会を通して、市民ニーズや地域課題等をとらえることができました。加えて、国及び県に対して、市政課題である医療や空港等の活性化に向けた活動などを行いました。それらを着実に市政に反映させ住民福祉の向上に努めたところです。その成果として、15歳までの医療費完全無償化や高校生の入院費の無償化、新病院整備工事の早期着手など子育て支援及び医療体制の充実が図られ、市民のニーズに対応出来たとものと考えています。

《領収書添付台紙》

領収書 番号	5-28
-----------	------

【領収書添付枠】（スペースが不足する場合は裏面を使用）
 ※重ならないように貼付すること。
 ※按分の場合は、按分の内容と政務活動費として計上する金額を記載すること。

支出内容	資料購入費		
総経費	154000円	政務活動費として 計上する額	154000円

YC 領 収 書

区域514 全戸0195 お問合せNo05100

お名前 加藤 光博 様
 荒牧1丁目16-16

4年 4月分

1	2	3	銘 柄	部 数	金 額	◇左記の通り領収しました
1			読売新聞 セット	1	4,400	
2						
3						
合 計				4,400円	領収日 年 月 日	

読ライフ 購読料のお支払いに自動振替もご
 利用頂けます。詳細は当店まで

読売センター中山寺 TEL0797-84-9120
 宝塚市星の荘29-29



YC 領 収 書

区域514 全戸0191 お問合せNo05100

お名前 加藤 光博 様
 荒牧1丁目16-16

4年 5月分

1	2	3	銘 柄	部 数	金 額	◇左記の通り領収しました
1			読売新聞 セット	1	4,400	
2						
3						
合 計				4,400円	領収日 年 月 日	

読ライフ 購読料のお支払いに自動振替もご
 利用頂けます。詳細は当店まで

読売センター中山寺 TEL0797-84-9120
 宝塚市星の荘29-29



領収書

区域514 全戸0188 お問合せNo05100

お名前 加藤 光博 様
荒牧1丁目16-16

7

4年 6月分

銘柄	部数	金額
1 読売新聞 セット	1	4,400
2		
3		

◇左記の通り領収しました

合計 4,400円 領収日 年 月 日
読ライフ 購読料のお支払いに自動振替もご利用頂けます。詳細は当店まで読売センター中山寺
宝塚市星の荘29-29

Tel 0797-84-9120



領収書

区域514 全戸0193 お問合せNo05100

お名前 加藤 光博 様
荒牧1丁目16-16

8

4年 7月分

銘柄	部数	金額
1 読売新聞 セット	1	4,400
2		
3		

◇左記の通り領収しました

合計 4,400円 領収日 年 月 日
読ライフ 領収書の裏面から購読料の自動振替のお申込みができます。読売センター中山寺
宝塚市星の荘29-29

Tel 0797-84-9120



領収書

区域514 全戸0192 お問合せNo05100

お名前 加藤 光博 様
荒牧1丁目16-16

9

4年 8月分

銘柄	部数	金額
1 読売新聞 セット	1	4,400
2		
3		

◇左記の通り領収しました

合計 4,400円 領収日 年 月 日
読ライフ 購読料のお支払いに自動振替もご利用頂けます。詳細は当店まで読売センター中山寺
宝塚市星の荘29-29

Tel 0797-84-9120



領収書

区域514 全戸0188 お問合せNo05100

お名前 加藤 光博 様
荒牧1丁目16-16

10

4年 9月分

銘柄	部数	金額
1 読売新聞 セット	1	4,400
2		
3		

◇左記の通り領収しました

合計 4,400円 領収日 年 月 日
読ライフ 購読料のお支払いに自動振替もご利用頂けます。詳細は当店まで読売センター中山寺
宝塚市星の荘29-29

Tel 0797-84-9120



YC 領収書

区域514 全戸0187 お問合せNo05100

お名前 加藤 光博 様

荒牧1丁目16-16

4年 10月分

銘	柄	部数	金額
1	読売新聞 セット	1	4,400
2			
3			

◇左記の通り領収しました

合計

4,400円

領収日 年 月 日

読ライフ

購読料のお支払いに自動振替もご利用頂けます。詳細は当店まで

読売センター中山寺
宝塚市星の荘29-29

TEL 0797-84-9120

領収印



YC 領収書

区域514 全戸0187 お問合せNo05100

お名前 加藤 光博 様

荒牧1丁目16-16

4年 11月分

銘	柄	部数	金額
1	読売新聞 セット	1	4,400
2			
3			

◇左記の通り領収しました

合計

4,400円

領収日 年 月 日

読ライフ

購読料のお支払いに自動振替もご利用頂けます。詳細は当店まで

読売センター中山寺
宝塚市星の荘29-29

TEL 0797-84-9120

領収印



YC 領収書

区域514 全戸0187 お問合せNo05100

お名前 加藤 光博 様

荒牧1丁目16-16

4年 12月分

銘	柄	部数	金額
1	読売新聞 セット	1	4,400
2			
3			

◇左記の通り領収しました

合計

4,400円

領収日 年 月 日

読ライフ

購読料のお支払いに自動振替もご利用頂けます。詳細は当店まで

読売センター中山寺
宝塚市星の荘29-29

TEL 0797-84-9120

領収印



YC 領収書

区域 514 全戸 0052 お問合せ No 05100

お名前 加藤 光博 様
荒牧 1 丁目 16-16

(14)

5 年 1 月分

銘 柄	部 数	金 額
1 読売新聞 セット	1	4,400
2		
3		
合 計		4,400 円

◇左記の通り領収しました

読ライフ

領収日 年 月 日
購読料のお支払いに自動振替もご
利用頂けず。詳細は当店まで

読売センター中山寺
宝塚市星の荘 29-29

Tel 0797-84-9120



YC 領収書

区域 406 全戸 0051 お問合せ No 05100

お名前 加藤 光博 様
荒牧 1 丁目 16-16

(15)

5 年 2 月分

銘 柄	部 数	金 額
1 読売新聞 セット	1	4,400
2		
3		
合 計		4,400 円

◇左記の通り領収しました

領収日 年 月 日
購読料は、手続きの簡単な自動引
落しを、ぜひご利用下さい。

読売センター宝塚南
宝塚市安倉中 2 丁目 13-9

Tel 0797-87-1003



YC 領収書

区域 046 全戸 0051 お問合せ No 10245

お名前 加藤 光博 様
荒牧 1 丁目 16-16

(16)

5 年 3 月分

銘 柄	部 数	金 額
1 読売新聞 (セット)	1	4,400
2		
3		
合 計		4,400 円

◇左記の通り領収しました

領収日 年 月 日
購読料は、手続きの簡単な自動引
落しを、ぜひご利用下さい。

YC 宝塚南
宝塚市安倉中 2 丁目 13-9

Tel 0797-87-1003



001 - 0040 2022年 4 月分 領収証
000

荒牧1-16-16
加藤 光博 様

銘柄	部数	金額	合計
神戸新聞 ※	1	4400	4,400 円 (消費税 326円)
<small>※は軽減税率対象であることを示します 8%対象 4,400 円 内消費税 326 円</small>			<small>金額には消費税を含みません 上記金額正に領収</small> No.0040044 領収印

朝日新聞サービスアンカー
ASA宝塚山本宝塚市山本中1-2-2
TEL(0797)88-0049 FAX(0797)89-5059
毎度ご愛読ありがとうございます。お支払には便利な金融機関での自動引落もご利用になれます。

17

取 扱 紙
日本経済新聞 日刊スポーツ
日刊工業新聞 朝日小学生新聞
神戸新聞 朝日中学生新聞
デイリースポーツ 週刊朝日

001 - 0040 2022年 5 月分 領収証
000

荒牧1-16-16
加藤 光博 様

銘柄	部数	金額	合計
朝日新聞 ※	1	4400 4400	8,800 円 (消費税 652円)
<small>※は軽減税率対象であることを示します 8%対象 8,800 円 内消費税 652 円</small>			<small>金額には消費税を含みません 上記金額正に領収</small> No.0040044 領収印

朝日新聞サービスアンカー
ASA宝塚山本宝塚市山本中1-2-2
TEL(0797)88-0049 FAX(0797)89-5059
毎度ご愛読ありがとうございます。お支払には便利な金融機関での自動引落もご利用になれます。

18

取 扱 紙
日本経済新聞 日刊スポーツ
日刊工業新聞 朝日小学生新聞
神戸新聞 朝日中学生新聞
デイリースポーツ 週刊朝日

001 - 0040 2022年 6 月分 領収証
000

荒牧1-16-16
加藤 光博 様

銘柄	部数	金額	合計
朝日新聞 ※	1	4400 4400	8,800 円 (消費税 652円)
<small>※は軽減税率対象であることを示します 8%対象 8,800 円 内消費税 652 円</small>			<small>金額には消費税を含みません 上記金額正に領収</small> No.0040044 領収印

朝日新聞サービスアンカー
ASA宝塚山本宝塚市山本中1-2-2
TEL(0797)88-0049 FAX(0797)89-5059
毎度ご愛読ありがとうございます。お支払には便利な金融機関での自動引落もご利用になれます。

19

取 扱 紙
日本経済新聞 日刊スポーツ
日刊工業新聞 朝日小学生新聞
神戸新聞 朝日中学生新聞
デイリースポーツ 週刊朝日

001 - 0040 2022年 7 月分 領収証
000

荒牧1-16-16
加藤 光博 様

銘柄	部数	金額	合計
朝日新聞 ※	1	4400	8,800 円 (消費税 652円)
朝日新聞 ※	1	4400	
<small>※は軽減税率対象であることを示します。 8%対象 8,800 円 内消費税 652 円</small>			<small>金額には消費税を含まず 上記金額正に領収した。</small> No.0040044 領収印

20
朝日新聞サービスアンカー
ASA宝塚山本宝塚市山本中1-2-2
TEL(0797)88-0049 FAX(0797)89-5059
毎度ご愛読ありがとうございます。お支払には便利な金融機関での自動引落もご利用になれます。

取扱紙
日本経済新聞 日刊スポーツ
日刊工業新聞 朝日小学生新聞
神戸新聞 朝日中学生新聞
デイリースポーツ 週刊朝日

001 - 0040 2022年 8 月分 領収証
000

荒牧1-16-16
加藤 光博 様

銘柄	部数	金額	合計
朝日新聞 ※	1	4400	8,800 円 (消費税 652円)
朝日新聞 ※	1	4400	
<small>※は軽減税率対象であることを示します。 8%対象 8,800 円 内消費税 652 円</small>			<small>金額には消費税を含まず 上記金額正に領収した。</small> No.0040044 領収印

21
朝日新聞サービスアンカー
ASA宝塚山本宝塚市山本中1-2-2
TEL(0797)88-0049 FAX(0797)89-5059
毎度ご愛読ありがとうございます。お支払には便利な金融機関での自動引落もご利用になれます。

取扱紙
日本経済新聞 日刊スポーツ
日刊工業新聞 朝日小学生新聞
神戸新聞 朝日中学生新聞
デイリースポーツ 週刊朝日

001 - 0040 2022年 9 月分 領収証
000

荒牧1-16-16
加藤 光博 様

銘柄	部数	金額	合計
朝日新聞 ※	1	4400	8,800 円 (消費税 652円)
朝日新聞 ※	1	4400	
<small>※は軽減税率対象であることを示します。 8%対象 8,800 円 内消費税 652 円</small>			<small>金額には消費税を含まず 上記金額正に領収した。</small> No.0040044 領収印

22
朝日新聞サービスアンカー
ASA宝塚山本宝塚市山本中1-2-2
TEL(0797)88-0049 FAX(0797)89-5059
毎度ご愛読ありがとうございます。お支払には便利な金融機関での自動引落もご利用になれます。

取扱紙
日本経済新聞 日刊スポーツ
日刊工業新聞 朝日小学生新聞
神戸新聞 朝日中学生新聞
デイリースポーツ 週刊朝日

001 - 0040 2022年 10月分 領収証
000

荒牧1-16-16
加藤 光博様

銘柄	部数	金額	合計
朝日新聞 ※	1	4400	8,800 円 (消費税 652円)
ASA	1	4400	
<small>※は軽減税率対象であることを示します 8%対象 8,800 円 内消費税 652 円</small>			<small>金額には消費税を含まず 上記金額正に領収した。</small> No.0040044

23

朝日新聞サービスアンカー
ASA 宝塚山本 宝塚市山本中1-2-2
TEL (0797) 88-0049 FAX (0797) 89-5059
毎度ご愛読ありがとうございます。お支払には便利な金融機関での自動引落もご利用になれます。

取扱紙

日本経済新聞	日刊スポーツ
日刊工業新聞	朝日小学生新聞
神戸新聞	朝日中学生新聞
デイリースポーツ	週刊朝日

001 - 0040 2022年 11月分 領収証
000

荒牧1-16-16
加藤 光博様

銘柄	部数	金額	合計
朝日新聞 ※	1	4400	8,800 円 (消費税 652円)
ASA	1	4400	
<small>※は軽減税率対象であることを示します 8%対象 8,800 円 内消費税 652 円</small>			<small>金額には消費税を含まず 上記金額正に領収した。</small> No.0040044

24

朝日新聞サービスアンカー
ASA 宝塚山本 宝塚市山本中1-2-2
TEL (0797) 88-0049 FAX (0797) 89-5059
毎度ご愛読ありがとうございます。お支払には便利な金融機関での自動引落もご利用になれます。

取扱紙

日本経済新聞	日刊スポーツ
日刊工業新聞	朝日小学生新聞
神戸新聞	朝日中学生新聞
デイリースポーツ	週刊朝日

001 - 0040 2022年 12月分 領収証
000

荒牧1-16-16
加藤 光博様

銘柄	部数	金額	合計
朝日新聞 ※	1	4400	8,800 円 (消費税 652円)
ASA	1	4400	
<small>※は軽減税率対象であることを示します 8%対象 8,800 円 内消費税 652 円</small>			<small>金額には消費税を含まず 上記金額正に領収した。</small> No.0040044

25

朝日新聞サービスアンカー
ASA 宝塚山本 宝塚市山本中1-2-2
TEL (0797) 88-0049 FAX (0797) 89-5059
毎度ご愛読ありがとうございます。お支払には便利な金融機関での自動引落もご利用になれます。

取扱紙

日本経済新聞	日刊スポーツ
日刊工業新聞	朝日小学生新聞
神戸新聞	朝日中学生新聞
デイリースポーツ	週刊朝日

001 - 0040 2023年 1月分 領収証
000

荒牧1-16-16
加藤 光博様

銘柄	部数	金額	合計
朝日新聞 ※	1	4400 4400	8,800 円 (消費税 652円)
<small>※は軽減税率対象であることを示します 8%対象 8,800 円 内消費税 652 円</small>			<small>金額には消費税を 上記金額正に No.0040044</small>

朝日新聞サービスアンカー
ASA宝塚山本宝塚市山本中1-2-2
TEL(0797)88-0049 FAX(0797)89-5059
毎度ご愛読ありがとうございます。お支払には便利な金融機関での自動引落もご利用になれます。

26

取扱紙

日本経済新聞	日刊スポーツ
日刊工業新聞	朝日小学生新聞
神戸新聞	朝日中学生新聞
デイリースポーツ	週刊朝日

001 - 0040 2023年 2月分 領収証
000

荒牧1-16-16
加藤 光博様

銘柄	部数	金額	合計
朝日新聞 ※	1	4400 4400	8,800 円 (消費税 652円)
<small>※は軽減税率対象であることを示します 8%対象 8,800 円 内消費税 652 円</small>			<small>金額には消費税を 上記金額正に No.0040044</small>

朝日新聞サービスアンカー
ASA宝塚山本宝塚市山本中1-2-2
TEL(0797)88-0049 FAX(0797)89-5059
毎度ご愛読ありがとうございます。お支払には便利な金融機関での自動引落もご利用になれます。

27

取扱紙

日本経済新聞	日刊スポーツ
日刊工業新聞	朝日小学生新聞
神戸新聞	朝日中学生新聞
デイリースポーツ	週刊朝日

001 - 0040 2023年 3月分 領収証
000

荒牧1-16-16
加藤 光博様

銘柄	部数	金額	合計
朝日新聞 ※	1	4400 4400	8,800 円 (消費税 652円)
<small>※は軽減税率対象であることを示します 8%対象 8,800 円 内消費税 652 円</small>			<small>金額には消費税を 上記金額正に No.0040044</small>

朝日新聞サービスアンカー
ASA宝塚山本宝塚市山本中1-2-2
TEL(0797)88-0049 FAX(0797)89-5059
毎度ご愛読ありがとうございます。お支払には便利な金融機関での自動引落もご利用になれます。

28

取扱紙

日本経済新聞	日刊スポーツ
日刊工業新聞	朝日小学生新聞
神戸新聞	朝日中学生新聞
デイリースポーツ	週刊朝日

参考書類3

資料台帳〔資料購入費〕

資料名（書籍名等）	使用目的	領収書 番号	金額
読売新聞（2022年4月分）	調査研究に必要な資料	5	4400円
読売新聞（2022年5月分）	調査研究に必要な資料	6	4400円
読売新聞（2022年6月分）	調査研究に必要な資料	7	4400円
読売新聞（2022年7月分）	調査研究に必要な資料	8	4400円
読売新聞（2022年8月分）	調査研究に必要な資料	9	4400円
読売新聞（2022年9月分）	調査研究に必要な資料	10	4400円
読売新聞（2022年10月分）	調査研究に必要な資料	11	4400円
読売新聞（2022年11月分）	調査研究に必要な資料	12	4400円
読売新聞（2022年12月分）	調査研究に必要な資料	13	4400円
読売新聞（2023年1月分）	調査研究に必要な資料	14	4400円
読売新聞（2023年2月分）	調査研究に必要な資料	15	4400円
読売新聞（2023年3月分）	調査研究に必要な資料	16	4400円
合計			52800円

参考書類 3

資料台帳〔資料購入費〕

資料名（書籍名等）	使用目的	領収書 番号	金額
神戸新聞（2022年4月分）	調査研究に必要な資料	17	4400円
朝日・神戸新聞（2022年5月分）	調査研究に必要な資料	18	8800円
朝日・神戸新聞（2022年6月分）	調査研究に必要な資料	19	8800円
朝日・神戸新聞（2022年7月分）	調査研究に必要な資料	20	8800円
朝日・神戸新聞（2022年8月分）	調査研究に必要な資料	21	8800円
朝日・神戸新聞（2022年9月分）	調査研究に必要な資料	22	8800円
朝日・神戸新聞（2022年10月分）	調査研究に必要な資料	23	8800円
朝日・神戸新聞（2022年11月分）	調査研究に必要な資料	24	8800円
朝日・神戸新聞（2022年12月分）	調査研究に必要な資料	25	8800円
朝日・神戸新聞（2023年1月分）	調査研究に必要な資料	26	8800円
朝日・神戸新聞（2023年2月分）	調査研究に必要な資料	27	8800円
朝日・神戸新聞（2023年3月分）	調査研究に必要な資料	28	8800円
合 計			<u>101,200円</u>

参考書類 2-1

〔調査研究費、研修費、広報費、広聴費、要請・陳情活動費、会議費〕 ※該当項目を○で囲む

報 告 書

領収書 番 号	29・30
------------	-------

日時	令和4年11月25日	
場所 (視察地)	池田市住吉1-2-6 伊丹市昆陽池2-13	
参加者 出席者 相手方	セイコープロセス(株)印刷 (公社)伊丹市シルバー人材センター 配布	
目 的 内 容 結果(成果) 等	議会及び議員活動の報告及び市民の皆様の意見等を伺う機会とし、今後の議員活動に反映させることを目的としている。	
上記活動に 要した経費	経費の内容・積算基礎等	金 額(円)
	印刷費	360360
	配布費	483132
	合 計	843492



新政会 議会報告会

13号

新政会 議会報告会

日時：令和4年11月26日(土) 15:00～17:00

場所：伊丹市立図書館ことば蔵 地下1階 多目的室

感染症対策を万全にして開催いたします。ぜひご参加ください。

病院の再入札も不調に終わり、業者はいまだ決まらず！

	募集開始日	応募締切日	予定価格	不調理由
1回目	1月6日	3月29日	約305億6570万円	入札者無し
2回目	7月22日	10月6日	約383億6140万円	予定価格超過

心配していたことが、現実となってしまいました。

金額を上げて2回目の入札を行っていた、「統合新病院整備工事」。開札日の10月6日、1社からの入札があり、内容を確認したところ、予定価格を超える金額が書かれていたために、その入札は無効となりました。

入札で業者が決まらなかった理由としては、

- ・ 予定価格が安すぎる
- ・ 急激な円安で海外からの資材が高騰している
- ・ 関西万博を目前にし、建設工事は山ほどある
- ・ 現地建替えという手のかかる工事である

などが考えられます。

＜新政会の意見＞この先、価格が下がる要素はありません。思い切って金額を上げて再入札を行うしかないと思われれます。追加財源の確保は悩ましいところですが、売り上げ好調な競艇の繰入金をあてるのも、1つの選択肢ではないでしょうか？できるだけ早い時期に決定できることを、新政会は切に願っています。



171号線沿いにあった薬局は移転し、跡地は更地になっています。

上下水道事業について

水道料金、下水道使用料の減免

コロナ禍における物価高騰が経済的な影響をもたらしている状況等を踏まえ、市民の生活や経済活動を支援するため、令和4年8月、または9月請求分から令和5年1月分（3期6ヶ月分）の水道料金、下水道使用料の基本使用料の減免を行いました。**申請不要**で、各家庭に基本料分を減額した請求書を送付しました。

減免額の一例（一般家庭、口径20mmの場合）

- ・水道料金1期の基本料金1, 144円（税込）
- ・下水道使用料1期の基本使用料1, 298円（税込）
- ・3期6か月で7, 326円の負担減

※水道料金、下水道料金を管理会社等へお支払いしている方について

通常、伊丹市上下水道局と管理会社等で契約して集合住宅全体の使用料を管理会社に請求しています。そのため、管理会社に対して請求する使用料を減免しています。その上で、伊丹市と直接契約のない入居者の方々へも支援の手が届くよう、減免相当額を差し引いた上で入居者へ請求するよう管理会社に協力を依頼しました。

令和3年度水道事業会計について

伊丹市の水道事業は水道料金収入の増加し、前年度よりも収入は増となりました。支出においては受水費や減価償却費が増加して支出全体は増となりましたが、資産減耗費や支払利息等の減少により、損益として純利益を計上することができました。また、将来の上下水道管等設備の更新工事のために、各事業の未処分利益剰余金の一部を建設改良積立金、減債積立金に積み増しました。

- ・水道事業会計・・・3億1千万円を建設改良積立金
- ・工業用水道事業会計・・・9千万円を建設改良積立金
- ・下水道事業会計・・・6億4千万円を減債積立金

※建設改良積立金とは地方公営企業が建設、改良工事等に要する資金に充てるため、減債積立金とは企業債の償還に充てるため、議会の議決を経て積みたてる積立金。

学校体育館の空調設備について

伊丹市では、災害時の避難所の開設にあたって、空調施設の無い、小中学校の体育館をまず最初に開設します。その後の被害状況、避難者の状況によって、県立高校や共同利用施設、その他の公共施設に開設していきます。

新型コロナウイルス感染症対策として、小中学校の体育館には、スポットクーラーや大型扇風機を設置されましたが、酷暑や極寒の日にはとても対応できません。新政会は、これまで何度も学校体育館に空調設備を設置することを要望してまいりました。

設置工事は、教室の空調改修工事と並行して行うのが、費用面でも効果的とも指摘してきましたが、避難所の充実は市長の公約です。池田市・箕面市・神戸市・尼崎市・西宮市などでは設置が進んでいます。令和4年7月には、改めて教育委員会や危機管理室の職員が西宮市の中学校の体育館を視察しました。

今後、国の有利な財源を利用して、避難所となる学校体育館の空調整備が行えないか、調査研究を重ねながら具体的に検討していくことになりました。



伊丹市立小中学校の体育館には空調設備がありません



避難所を開設した体育館

令和4年全国学力学習状況調査

小中とも全国平均を上回る

平均正答率

	【小学校】				【中学校】			
	国語	算数	理科	合計	国語	数学	理科	合計
伊丹市	67	66	65	198	70	53	50	173
全国	65.6	63.2	63.3	192.1	69.0	51.4	49.3	169.7

【小学校】

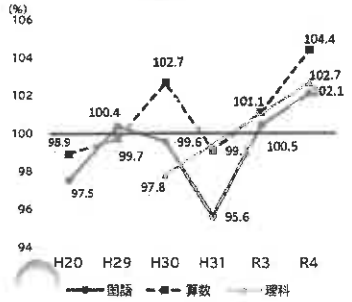

【中学校】

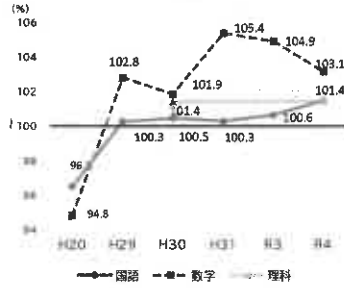

平均正答率は全国平均を上回っています。

授業でのICT機器活用の課題

これまでに受けた授業で、PC・タブレットなどのICT機器を、どの程度使用しましたか

【小学校】

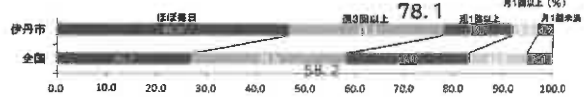

【中学校】

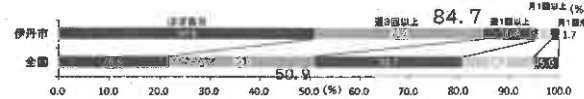

巨額の費用を投じて小中全児童生徒にタブレット端末機を配布したにも関わらず、授業での使用頻度が低い回答があることは課題であり、積極的な活用を求めます。

市教委は機器の活用が学力向上に繋がると発表しましたが、あくまで、機器はツールです。効果的な機器の活用がより良い授業を行うために必要です。

新政会の考え

正答率が、全国平均を上回ることはもちろん、上位を目指した取り組みを教委と学校に求めています。そして何よりも、一人一人の子どもが、テスト結果を受け止め、改善に繋げるため、学校と教員が子どもをサポートすることが求められます。そのためには、教員の質を向上させることも必要です。

伊丹空港要望活動

国際線の就航を目指して



コロナ禍の令和2年度を除き、平成30年度から毎年度実行してきました。府県を超え、伊丹市議会新政会と豊中市議会自民新風会・池田市議会自民同友会・箕面市議会自由民主党が共同して行っています。

衆議院議員大串正樹氏の協力を得て、国土交通大臣政務官清水真人氏と航空局次長新垣慶太氏との意見交換を行いました。

国際線就航や長距離便の就航について、新垣氏から、地元合意が必要。特に関西3空港懇談会での議論を踏まえたいと話されていました。

その関西3空港懇談会が9月18日に開催され、伊丹空港については、特に進展がありませんでした。

最近は海外旅行の受け入れも進みつつあり、アフターコロナでは関西の航空需要が伸びることは確実です。伊丹市も県や国に対して引き続き伊丹空港の国際線就航を要望していくので、新政会も引き続き運動していきます。

関西経済連合会と関西エアポートにも要望書を手交しております。加藤議長は議長公務のため参加が叶いませんでした。

要望内容【一部抜粋】 国交省と関経連と関西エアポートに手交 それぞれに要望順と内容は異なります。

- (1) 空港運営会社とエアラインとの合意で国際線就航が可能となること
- (2) 国内長距離便規制を緩和すること
- (3) 遅延便の弾力的運用
- (4) 安全・環境対策を行うこと

安全・安心見守りネットワーク更新事業

令和7年度末までに全1200台を更新

【この時期に着手する理由】

- ・世界的な半導体不足により機器の調達に時間（最大18か月）が必要。
- ・平成27年度に設置した端末が令和7年度に11年が経過する。（カメラ対応年数が約10年）

更新による改善点

- 1 カメラ性能向上に伴う高画質化
夜間を含めた画像鮮明化ほか
- 2 河川ライブ映像をアバター化（市内全33か所）
モザイク処理による河川水位がわかりづらい事象を解消
- 3 不具合発生時の遠隔再起動を実現
遠隔で電源再起動を行うことで、保守点検費用の削減と迅速な復旧が可能に

【導入前（現在）】

【導入後】

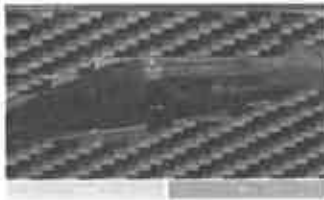

R4年度	R5年度	R6年度	R7年度
(現金残高2.3億円)	-	予算配当・基金繰入	予算配当・基金繰入
9月 ・機器選定等委託料 (3,164千円) ・基金積立金 (443,143千円) ・機器(※)購入費 (443,143千円)	債務負担行為(R4~R6年度): 443,143千円(物品費)	債務負担行為(R6~R7年度):工事費等	
12月 ・機器(※)入札	機器発注(R6年度以降、入荷)		入荷分から順次設置工事

※機器・・・カメラ、サーバー、設置器具類 等

今後の課題

・R6~7年度の更新に向けて、安全・安心見守りカメラの機器選定等を委託し、それらネットワークに係る機器の発注が行われます。こうした事業は、必要であるものの、様々な理由により市民生活に大きな影響を及ぼしている今、市民生活の負担にならぬよう、国や県へ要望し、引き続き新政会は市政運営に取り組んでまいります。

新政会は報告誌配布や報告会開催を通して説明責任を果たします。



戸田 龍起

新政会
会派代表

議会運営委員会 委員長
文教福祉常任委員会
飛行場問題対策特別委員会

昭和40年11月17日生。神津小、北中、市伊丹高、日本大。3期目。



加藤 光博

市議会
議長

都市企業常任委員会

昭和30年6月9日生。
伊丹生まれ、伊丹育ち。
関西大学。4期目。



高塚 伴子

Blog Facebook



総務政策常任委員会
市立伊丹病院
検討特別委員会 委員長
議員定数等調査検討特別委員会
昭和34年9月9日生。愛知県立大 スペイン学科。4期目。



杉 一

Facebook



総務政策常任委員会
市立伊丹病院検討特別委員会

昭和55年4月18日生。
白ゆり幼、荻野小・花里小、
松崎中、伊丹西高、神戸学院大、
尼崎信用金庫。4期目。



土井 秀勝

Facebook



文教福祉常任委員会
市立伊丹病院検討特別委員会
クリーンランド議会議員

昭和60年4月24日生。
瑞穂小、東中、県伊高、國學院大
臂岡天満宮 禰宜。1期目。



花田 康次郎

Twitter



都市企業常任委員会
飛行場問題対策
特別委員会 副委員長

平成2年4月14日生。
大阪府立高津高等学校、
防衛大学校 理工学部。1期目。

問い合わせ先

住所：伊丹市千僧1-1 2階議会棟 新政会
電話：072-783-1344（市議会事務局）
Mail: itami@sugi-hajime.net
発行日：令和4年11月1日
ご意見 ご要望 ご相談 がありましたら新政会まで
連絡下さい。

《領収書添付台紙》

		領収書 番号	29.
<p>【領収書添付枠】（スペースが不足する場合は裏面を使用） ※重ならないように貼付すること。 ※按分の場合は、按分の内容と政務活動費として計上する金額を記載すること。</p>			
支出内容	新政会 議会報告誌 議会報告誌 令和4年11月1日発行 印刷費用		
総経費	360,360円	政務活動費として 計上する額	60,060円
議会報告誌発行 印刷費用 市内全戸配布及び駅頭配布にて市民のみなさまに伝える 一人あたり60,060円支払い 領収書原紙は会派代表戸田龍起保管			

領 収 証

No. 001614

R4年11月25日

伊丹市議会 新政会 様

税込合計金額 ¥ 360,360

但し 議会報告誌代
 上記の金額正に領収いたしました

本体価格
消費税額



入金内訳

現金	✓
小切手	
手形	
相殺	

扱者印



印刷・デザイン・WEB制作
セイコープロセス株式会社
 代表取締役 井上博喜
 〒563-0033 大阪府池田市住吉1丁目2番6号
 TEL 072-761-1525(代) FAX 072-762-1327

御見積書

見積書No 158315 2022年10月28日

1795

伊丹市議会 新 政 会

様

様

TEL 072-784-8115 FAX 072-783-7751

印刷・デザイン・WEB制作
セイコープロセス株式会社

代表取締役 井上 博喜

563-0033 大阪府池田市住吉1丁目2番6号

TEL 072-761-1525 FAX 072-762-1327

担当営業

ご照会の件下記の通り御見積申し上げます

品 名	仕上サイズ (H×W)	度数	数 量	単 位	単 価	金 額 (円)
(06.新聞)						
新政会市議会報告誌【A4仕上】予備500枚	A4-4P	4/4	84,000	部	3.9	327,600
面付け含2折【100部向変】						
受注番号 2210215						
用紙:	品 名	規格	連量 (単位)			
1.本体	コート紙		73 kg			
					消費税 10%	32,760 円
					税込金額	360,360 円

受渡期日	2022.11.7	備 考	納品は伊丹シルバー8.4万部+議会事務局500部 100部筋変え1000部包装
受渡場所	御社お届け		
取引形態	月締契約		
有効期限	発行より2ヶ月		

参考書類 2-1

〔調査研究費、研修費、**広報費**、広聴費、要請・陳情活動費、会議費〕 ※該当項目を○で囲む

報 告 書

領収書
番号

20

日時	令和5年1月25日	
場所 (視察地)	兵庫県伊丹市昆陽池2丁目13番地	
参加者 出席者 相手方	公益社団法人 伊丹市シルバー人材センター	
目 的 内 容 結果(成果) 等	・新政会議会報告誌13号 配布(ポスティング)費	
上記活動に 要した経費	経費の内容・積算基礎等	金額(円)
	議会報告誌 配布費用	80,522
	合 計	80,522 円

《領収書添付台紙》

領収書
番号

30

【領収書添付枠】(スペースが不足する場合は裏面を使用)

※重ならないように貼付すること。

※按分の場合は、按分の内容と政務活動費として計上する金額を記載すること。

支出内容

新政会議会報告誌13号
公益社団法人伊丹市シルバー人材センター 市内配布費

総経費

483,132円

政務活動費として
計上する額

80,522円

戸田龍起

¥80,522-

加藤光博

¥80,522-

杉一

¥80,522-

高塚伴子

¥80,522-

土井秀勝

¥80,522-

花田康次郎

¥80,522-

原紙保管者

戸田龍起

領 収 証

No. 022961

新政会 様

令和 5年 7月 25日

¥ 483,132.-

但し、新政会議会報告誌13号 配布業務

上記の金額正に領収いたしました。

民法第34条の
公益法人につ
き収入印紙貼
付せず



公益社団法人 伊丹市シルバー人材センター
〒664-0015 伊丹市豊隆池2丁目13番地
TEL.(072)772-0161 FAX:(072)775-0063

係員印



領収印無きもの、金額訂正は無効です。

配布完了報告書

公益社団法人

伊丹市シルバー人材センター

配布種目 新政会 議会報告誌 13号

配布期間 2022年11月9日～2022年11月18日

配布予定数 82,987

配布完了部数計 82,870

町名	配布予定部数	配布完了部数
荒牧	2630	2630
荒牧南	1,040	1,040
安堂寺町	1,790	1,790
池尻	3,235	3,230
伊丹	3,470	3,469
稲野町	1,770	1,770
鑄物師	470	470
岩屋	109	109
梅ノ木	1,075	1,068
大鹿	1,030	1,030
大野	1,080	1,080
荻野	2,250	2,250
荻野西	640	640
奥畑	550	545
柏木町	450	450
春日丘	1,172	1,172
北伊丹	1,050	1,050
北河原	470	470
北園	390	390
北野	1,440	1,433
北本町	1,170	1,170
行基町	830	830
口酒井	387	387
車塚	550	550
桑津	660	660
鴻池	2,430	2,424
昆陽	1,398	1,398
昆陽池	300	300
昆陽泉町	530	530
昆陽北	110	110
昆陽東	1,670	1,670
昆陽南	1,830	1,830
御願塚	1,775	1,775
桜が丘	975	956
清水	400	400
下河原	305	301
鈴原町	1,380	1,380
小計	42,811	42,757

町名	配布予定数	配布実績数
千僧	2,250	2,247
高台	680	680
中央	1,705	1,705
寺本	2,080	2,080
寺本東	308	308
中野北	1,100	1,092
中野西	1,530	1,530
中野東	1,195	1,191
西台	2,330	2,330
西野	3,330	3,319
野間	1,730	1,720
野間北	1,605	1,609
東有岡	1,300	1,300
東野	960	960
平松	1,300	1,290
広畑	295	295
藤ノ木	460	460
船原	330	330
堀池	630	625
松ヶ丘	520	510
美鈴町	611	611
瑞ヶ丘	720	720
瑞原	550	550
瑞穂町	1,260	1,260
緑ヶ丘	1,460	1,460
南町	925	919
南鈴原	795	795
南野	1,417	1,417
南野北	1,145	1,145
南本町	1,180	1,180
宮の前	800	800
森本	1,630	1,630
山田	1,755	1,755
若菱町	290	290
小計	40,176	40,113

新政会 議会報告誌 13号 令和4年11月配布

配布期間; 2022年11月9日～11月18日

No.	配布指定地区	予定	実績
1	昆陽南 1丁目	730	730
2	昆陽南 2丁目～5丁目	1100	1100
3	昆陽泉 1丁目～6丁目	530	530
4	昆陽東 1丁目～3丁目	1050	1050
5	堀池 1丁目～5丁目	630	625
6	昆陽東 4丁目～6丁目	620	620
7	行基 1丁目～4丁目	830	830
8	鈴原 1丁目～5丁目	640	640
9	御願塚 1丁目～3丁目	775	775
10	車塚 1丁目～3丁目	550	550
11	南野 5丁目～6丁目	600	600
12	美鈴 1丁目～5丁目	611	611
13	南野北 1丁目～2丁目	525	525
14	南野北 3丁目～6丁目	620	620
15	野間 1丁目～3丁目	560	550
16	野間 4丁目～6丁目	490	490
17	野間 7丁目	380	380
18	野間 8丁目	300	300
19	野間北 3丁目、6丁目	420	424
20	安堂寺 1丁目～2丁目	440	440
21	南鈴原 1丁目、4丁目	385	385
22	南鈴原 2丁目～3丁目	410	410
23	南町 1丁目～4丁目	925	919
24	梅ノ木 1丁目～7丁目	1075	1068
25	柏木 1丁目～3丁目	450	450
26	若菱 1丁目～6丁目	290	290
27	南本町 1丁目～7丁目	1180	1180
28	安堂寺 3丁目～5丁目	730	730
29	稲野 1丁目～3丁目	935	935
30	鈴原 6丁目～9丁目	740	740
31	御願塚 4丁目～8丁目	1000	1000
32	稲野 4丁目～6丁目	470	470
33	稲野 7丁目～8丁目	365	365
34	安堂寺 6丁目～7丁目	620	620
35	平松 1丁目～4丁目	760	750
36	南野 1丁目～4丁目	817	817
37	平松 5丁目～7丁目	540	540

38	伊丹 4丁目~5丁目		650	650
39	伊丹 6丁目~8丁目		580	580
40	伊丹 3丁目		1070	1069
41	中央 1丁目~3丁目		885	880
42	中央 4丁目~6丁目		820	825
43	千僧 1丁目~3丁目		720	717
44	千僧 5丁目~6丁目		1030	1030
45	大鹿 1丁目~7丁目		1030	1030
46	奥畑 1丁目~5丁目		550	545
47	池尻 5丁目		350	350
48	船原 1丁目~2丁目		330	330
49	中野東 2丁目~3丁目		595	595
50	西台 1丁目~2丁目		1030	1030
51	西台 3丁目~5丁目		1300	1300
52	北河原 1丁目~4丁目		470	470
53	北本町 1丁目~3丁目		1170	1170
54	伊丹 1丁目~2丁目		1170	1170
55	東有岡 1丁目		1020	1020
56	東有岡 2丁目~5丁目		280	280
57	藤ノ木 1丁目~3丁目		460	460
58	北伊丹 1丁目~9丁目		1050	1050
59	森本 1丁目		370	370
60	桑津 1丁目~4丁目		660	660
61	森本 2丁目~3丁目		500	500
62	岩屋 1丁目~2丁目		109	109
63	口酒井 1丁目~3丁目		387	387
64	森本 4丁目~9丁目		760	760
65	下河原 1丁目~3丁目		305	301
66	宮ノ前 1丁目~3丁目		800	800
67	清水 1丁目~4丁目		400	400
68	春日丘 3丁目~6丁目		480	480
69	緑ヶ丘 1丁目~4丁目		720	720
70	高台 1丁目~5丁目		680	680
71	春日丘 1丁目~2丁目		692	692

72	広畑 1丁目~5丁目		295	295
73	千僧 4丁目		500	500
74	昆陽 1丁目~4丁目		650	650
75	昆陽池 1丁目~3丁目		300	300
76	昆陽北 2丁目		55	55
77	昆陽 5丁目~8丁目		748	748
78	寺本東 1丁目~2丁目		308	308
79	野間北 1丁目~2丁目		455	455
80	野間北 4丁目~5丁目		730	730
81	山田 1丁目~2丁目		380	380
82	山田 3丁目~4丁目		610	610
83	山田 5丁目		400	400
84	山田 6丁目		365	365
85	寺本 1丁目~3丁目		650	650
86	寺本 4丁目		570	570
87	昆陽北 1丁目		55	55
88	寺本 5丁目		600	600
89	池尻 1丁目		620	620
90	池尻 7丁目		285	280
91	西野 8丁目		750	739
92	池尻 2丁目		500	500
93	池尻 6丁目		480	480
94	池尻 3丁目~4丁目		1000	1000
95	西野 3丁目~5丁目		850	850
96	西野 6丁目~7丁目		650	650
97	中野西 2丁目		440	440
98	中野北 2丁目~3丁目		700	700
99	西野 1丁目~2丁目		1080	1080
100	瑞穂 1丁目~6丁目		1260	1260
101	鴻池 3丁目		420	420
102	中野西 1丁目		480	480
103	中野西 3丁目~4丁目		610	610
104	鴻池 1丁目、4丁目		640	634
105	松ヶ丘 1丁目~4丁目		520	510
106	北野 4丁目~6丁目		690	683
107	瑞ヶ丘 1丁目~4丁目		720	720
108	荻野 1丁目		400	400
109	瑞原 1丁目~4丁目		550	550
110	荻野 4丁目、6丁目~8丁目		1050	1050

111	東野 1丁目、3丁目、4丁目		570	570
112	鑄物師 1丁目~5丁目		470	470
113	北園 1丁目~3丁目		390	390
114	緑ヶ丘 5丁目~7丁目		740	740
115	東野 2丁目、5丁目~8丁目		390	390
116	大野 1丁目~3丁目		1080	1080
117	桜ヶ丘 1丁目~8丁目		975	956
118	中野北 1丁目、4丁目		400	392
119	荒牧 6丁目~7丁目		1050	1050
120	荒牧 5丁目		720	720
121	荒牧南 4丁目		480	480
122	北野 1丁目~3丁目		750	750
123	荻野西 1丁目~2丁目		640	640
124	鴻池 2丁目		700	700
125	荒牧 1丁目~4丁目		860	860
126	荒牧南 1丁目~3丁目		560	560
127	中野東 1丁目		600	596
128	荻野 2丁目、3丁目、5丁目		800	800
129	鴻池 5丁目~7丁目		670	670
130	寺本 6丁目		260	260
			82,987	82,870

参考書類 2-1

[調査研究費、研修費、**広報費**、広聴費、要請・陳情活動費、会議費] ※該当項目を○で囲む

報 告 書

領収書 番 号	31・32・33
------------	----------

日時	令和4年9月1日、9日	
場所 (視察地)	伊丹市西野1-250 (デザイン) 池田市住吉1-2-6 (印刷) 伊丹市昆陽池2-13 (配布)	
参加者 出席者 相手方	セイコープロセス株式会社 (印刷) ショコラデザイン (公社) 伊丹市シルバー人材センター (配布)	
目 的 内 容 結果 (成果) 等	議会及び議員活動の報告、また、市民の皆様の意見等を伺う機会とし、今後の議員活動に反映させることを目的としている。	
上記活動に 要した経費	経費の内容・積算基礎等	金 額(円)
	デザイン費	51000
	印刷費	407000
	配布費	510602
	合 計	968602

《領収書添付台紙》

領収書
番号

31

【領収書添付枠】（スペースが不足する場合は裏面を使用）

※重ならないように貼付すること。

※按分の場合は、按分の内容と政務活動費として計上する金額を記載すること。

支出内容

戸田龍起・加藤光博・杉一・土井秀勝・花田康次郎
議会報告誌 令和4年8月1日発行 制作費用

総経費

51,000円

政務活動費として
計上する額

10,200円

議会報告誌発行 制作費用

市内全戸配布及び駅頭配布にて市民のみなさまに伝える

一人あたり10,200円支払い

領収書原紙は会派代表戸田龍起保管

Receipt

Received from

伊丹市議会議員

戸田龍起様、加藤光博様、杉一様、土井秀勝様、花田康次郎様

Date 令和4年9月1日

¥51000

For 5名様議会報告の制作代として

収入
印紙



DTP Studio Chocolat / ショコラ 和住 圭三

〒664-0028 兵庫県伊丹市西野 1-250 ドミールエモア 110号

mail:info-cho@abox.so-net.ne.jp

《領収書添付台紙》

領収書
番号

32

【領収書添付枠】（スペースが不足する場合は裏面を使用）

※重ならないように貼付すること。

※按分の場合は、按分の内容と政務活動費として計上する金額を記載すること。

支出内容

戸田龍起・加藤光博・杉一・土井秀勝・花田康次郎
議会報告誌 令和4年8月1日発行 制作費用

総経費

407,000円

政務活動費として
計上する額

81,400円

議会報告誌発行 印刷費用

市内全戸配布及び駅頭配布にて市民のみなさまに伝える

一人あたり81,400円支払い

領収書原紙は会派代表戸田龍起保管

領 収 証

No. 001507

戸田龍起・加藤光博・杉一・
土井秀勝・花田康次郎

様

R4年9月1日

税込合計金額 ¥ 407,000

但し 議会報告誌印刷代 本体価格
上記の金額正に領収いたしました 消費税額

印刷・デザイン・WEB制作
セイコープロセス株式会社
代表取締役 井上博喜
〒563-0033 大阪府池田市住吉町2番6号
TEL 072-761-1525(代) FAX 072-762-1927

扱者印



入金内訳

現金	✓
小切手	
手形	
相殺	



664-8503
伊丹市千僧1-1
伊丹市役所2階 市議会事務局内

印刷・デザイン・WEB制作
セイコープロセス株式会社
代表取締役 / 井上博喜
〒563-0033 大阪府池田市住吉1丁目2番6号
TEL 072-761-1525(代) FAX 072-762-1327
お振込先 銀行 支店 No

伊丹市議会 新政会 御中

お客様コードNo.

担当

新政会市議会報告誌 A4-4P 2210215	84,000	部	3.9	327,600	
摘要:	327,600	税額	32,760	合計	360,360

納品書

664-8503
伊丹市千僧1-1
伊丹市役所2階 市議会事務局内

印刷・デザイン・WEB制作
セイコープロセス株式会社
代表取締役 / 井上博喜
〒563-0033 大阪府池田市住吉1丁目2番6号
TEL 072-761-1525(代) FAX 072-762-1327

伊丹市議会 新政会 御中

お客様コードNo.

担当

新政会市議会報告誌 A4-4P 2210215	84,000	部	3.9	327,600	
摘要:	327,600	税額	32,760	合計	360,360

物品受領書

664-8503
伊丹市千僧1-1
伊丹市役所2階 市議会事務局内

伊丹市議会 新政会 御中

お客様コードNo.

担当

新政会市議会報告誌 A4-4P 2210215	84,000	部			
摘要:					

《領収書添付台紙》

領収書
番号

33

【領収書添付枠】（スペースが不足する場合は裏面を使用）

※重ならないように貼付すること。

※按分の場合は、按分の内容と政務活動費として計上する金額を記載すること。

支出内容

戸田龍起・加藤光博・杉一・土井秀勝・花田康次郎
議会報告誌 令和4年8月1日発行 配布費用

総経費

510,602円

政務活動費として
計上する額

102,120円

議会報告誌発行 配布費用

市内全戸配布に当たりシルバー人材センターへの費用

戸田・花田¥102,121- 加藤・杉・土井¥102,120-

領収書原紙は会派代表戸田龍起保管

領 収 証

No. 022823

戸田龍起 加藤光博
杉一 土井秀勝 花田康次郎 様

令和4年9月9日

¥510,602-

但し、議会報告 配布代金として

上記の金額正に領収いたしまして

民法第34条の
公益法人につ
き収入印紙貼
付せず



公益社団法人 伊丹市シルバー人材センター

〒664-0015 伊丹市東陽池2丁目13番地

TEL.(072)772-0163 FAX.(072)775-0063

係 印



領収印無きもの、金額訂正は無効です。

リンク集

返信する 全員に返信する 転送する その他の操作 ✕ 削除する [受信箱] 移動する

Fw: Re: 5名合同の議会報告誌

★トップに出す

<< 前へ |

見積書の件

日時 : 2023/7/21(金) 11:26

差出人 : [redacted] アドレス帳に登録する

宛先 : [redacted]

Forwarded by [redacted]

Original Message

From: [redacted] <[redacted]>

To: すぎはじめ <[redacted]>

Date: Wed, 3 Aug 2022 16:20:51 +0900

Subject: Re: 5名合同の議会報告誌見積書の件

伊丹市議会 杉一議員様

いつも大変お世話になっております。

データ入稿、チェックと補正も完了しました。

伊丹市シルバー人材センター様に82000部（100部筋変え）届ける

各議員様に200部×5名=1000枚用意します。

合計 83000部 の見積ですが、下記に添付のように

仕入れ用紙が8月1日分より15%の値上がりとなり、その額が値上がりとなってしまいます。

上質とほぼ同額ですが、下記見積のスーパー特白43kgがやや安いです。

なお、納品は8月10日可能です。

◀ メールへ

伊丹市議会議員

戸田龍起・加藤光博・杉一・土井秀勝
花田康次郎 議会報告 【会派 新政会 所属】

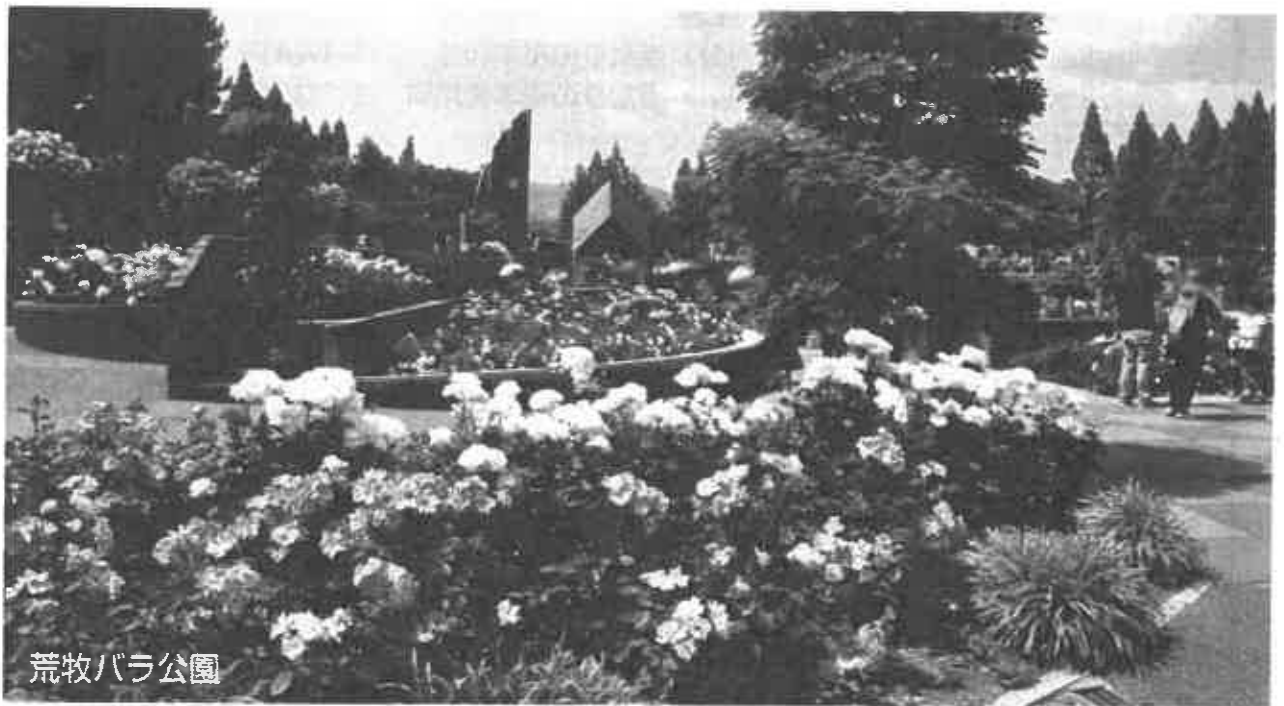

荒牧バラ公園

物価高騰への即時の対応に向けて

- 補正予算による物価高騰対策と教育投資
- 戸田 龍起／6月議会一般質問
～中学部活動の「地域移行」と学校いじめ問題～
- 花田康次郎／6月議会一般質問
～危機管理職員での退職自衛官の採用を～
- 土井 秀勝／6月議会一般質問
～新庁舎のPRとシティプロモーション～
- 杉 一／6月議会一般質問
～災害時の対応を～
- 加藤 光博／政策実現活動
～伊丹市発展に向けた政府と兵庫県への要望～

この報告誌は新政会所属議員の中から、主旨に賛同した個人が有志として発行しています。

補正予算による物価高騰対策と教育投資

水道料金負担軽減事業 予算額2億3500万4千円

光熱費等が高騰する中、市民・事業者（官公庁を除く）を対象に、水道料金及び下水道使用料の基本料金・基本使用料について、1期・2か月分（令和4年8月・9月徴収分）を減免し、公共料金等の負担軽減を図ります。

■減免額（例：一般家庭（口径20mm）の場合）

水道料金	1期（2か月分）当たりの基本料金	1,144円（税込み）
下水道使用料	1期（2か月分）当たりの基本使用料	1,290円（税込み）
		合計2,442円（税込み）

学校給食での支援 予算額1億2116万7千円

食材価格が高騰する中、食材費増加分を保護者負担へ転嫁することなく、給食の量と質を確保するため、下記施設に対して食材費増加分を支援します。

- ①小学校給食センター（小学校、特別支援学校）…………… 53,933千円
- ②中学校給食センター（中学校）…………… 30,869千円
- ③就学前施設（保育所、認定こども園、幼稚園、認可外保育施設、こども発達支援センター）
…………… 36,365千円

私立園も対象。希望する園には支援する

2022年以降の主な食品分野価格改定の動向

	加工食品	調味料	酒類・飲料	菓子
品目数 (内は8月以降)	6,712 (3,207)	2,627 (925)	3,585 (2,642)	939 (416)
値上げ率平均	15%↑	11%	15%	12%
原因	水産品 物流・包装資材 円安	水産品 包装資材 円安	小麦価格 PETボトルなど 容器価格の上昇	円安 ジャガイモ・砂糖 包装資材
主な品目	水産加工品 ハム・ソーセージ 冷凍食品 など	ドレッシング マヨネーズ だし製品 など	甲類焼酎・チューハイ ビール・発泡酒 炭酸飲料 など	スナック菓子 チョコレート菓子 アイスクリーム など

出典：(株)帝国データバンク「食品主要105社価格改定動向調査（7月）」

デジタル教材導入事業 予算額2935万9千円

AI技術を活用し、学習状況に基づいた学習支援や個別最適化された問題を自動で出題することができる機能を有したデジタルドリルを導入し、AIによる個別支援や教員による進捗把握が可能となります。

幼児教育デジタル化推進事業 予算額556万3千円

公私立の就学前施設にタブレットを用いた保育記録及び配信等の環境を整備します。

- 園内の行事や日々の様子を定期的に録画等オンライン配信を行い、保護者に保育の可視化及び情報発信を行います。
- 日々の保育記録として映像を録画保存して蓄積し、保育の質の向上を図るため中長期の振り返りや園内研修に活用します。



中学校の部活動の「地域移行」について

スポーツ庁の有識者会議で公立中学校の運動部活動の指導について、休日は地域や民間のスポーツ団体などに委ねる部活動の「地域移行」を来年度から2025年度の3年間で達成するとの目標を盛り込んだ提言が示されました。

この提言に対する伊丹市教育委員会の見解は、少子化が進み、生徒の部活動の選択肢が狭くなっている現状や、部活動が中学校教員の長時間勤務の大きな要因となっている現状などを鑑みると持続可能な活動ができる体制を維持していくためには、「地

域移行」の方針は、適切な措置であり、伊丹市もこの選択が賢明であるとのことでした。

現在、伊丹市の場合、102の運動部活動があり生徒の62.2%が、39の文化部を含めると86.3%の生徒が入部しています。これに対し運動部活動の顧問教員の53.7%は、専門的知識や経験のない競技の顧問となっています。こういった現状を考えると「地域移行」が進み、民間団体や外部の優れた指導者を配置することが可能となれば、教員の働き方改革に繋がることも期待され、実現すれば教育現場の大きな変革

になると考えます。

何より生徒がより高い水準の技能を身につけ、より高い記録に挑戦する中で、体力の向上や健康の増進にも効果的な活動ができるものと期待するところです。

「地域移行」には、民間組織や指導者の質、財源の確保、経済的に困窮する家庭の生徒への対応、責任の所在など課題は山積していますが、伊丹市の部活動全体が持続可能でこれまで以上に活性化するように国の動きを注視しながら課題解決に向けて、今後も意見要望して参りたいと考えています。

1週間(週7日)における活動時間

日本スポーツ協会は令和3年度に「学校運動部活動指導者の実態に関する調査」を実施。

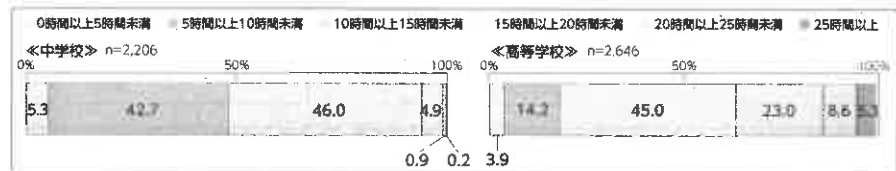

そこで、スポーツ庁が平成30年に策定した「運動部活動の在り方に関する総合的なガイドライン」で定めた、週当たり平日と休日合わせて11時間の上限を超えている中学校は40%以上であった。

学校のいじめ問題について

ここ数年間における伊丹市の学校でのいじめ認知件数は、全国や兵庫県と比較しても多い状況にあります。小学校では、毎年1000件を超え、中学校では、200件前後が続いています。教育委員会は、伊丹市のいじめ認知件数が多いのは、見逃さない取り組みに力をいれており、積極的に認知する姿勢が定着しているからと答弁されました。

しかし、いじめの認知件数＝いじめの件数です。いじめは、受けた側に一生消えない心の傷を負わせてしまうだけでなく、不登校や自殺につながることから野放しにしては決していけない問題です。

学校で起きるいじめの責任は、教師にあると考えます。特に担任教師は毅然とした態度で児童・生徒と接するべきです。い

じめを起こさせない事が一番大事で、起こった場合には、重大事態にならないように早期発見、対応に取り組んでもらわなければなりません。また、決して隠蔽することがないように学校と教育委員会がしっかり連携して取り組んでもらうことも要望しています。今後の認知件数についても推移を見守って参ります。



防災・危機管理職員としての退職自衛官の採用・配置について

地域防災マネージャー制度

必要となる知識・経験等を有する者を地域防災マネージャーとして本人からの申請に基づき内閣府が証明し、地域防災マネージャーを防災監や危機管理監等として地方公共団体が採用・配置した場合は、その経費の半分(上限340万)が特別交付税の対象となります。地域防災マネ-

ジャーになるにあたっては、内閣府の実施する防災スペシャリスト養成研修、防衛省の実施する防災管理教育、その他これらの研修等と同様の効果を得られるものと内閣府が認める研修のいずれかを受講していることと、本省課長補佐級又はこれに相当する職位を経験し、防災行政の実務経験5年以上又は災害派遣の任務

を有する部隊又は機関において2年以上の勤務経験を有することが必要とされています。これらのことから、高い能力を有する人材を安価に雇用できる、費用対効果の高い制度といえます。また、市域に二つの駐屯地を有する伊丹市において、自衛隊との連携を強化していくという意味合いでも一定の意義があります。

質問事項

地域防災マネージャー制度を活用して退職自衛官を採用・配置した場合、どのような効果が得られると考えるか、伊丹市の見解は。

答弁

退職自衛官は関係機関との横断的な調整能力、資機材の確保と輸送等、部隊指揮を含んだ総合的な運用能力、豊富な経験と人材によるネットワーク力に長けており、自衛隊、自治体、企業等を含め縦横のネットワークを構築し、強靱な防災・危機管理対応体制の実現への貢献が期待できる。また、自衛隊経験を活かした視点から、総合防災計画の企画・立案への助言も考えられる。

質問事項

物事を考える際はメリットだけでなくデメリットについても勘案しなければならない。何かデメリットとして考えている事項はあるか。

答弁

近隣他都市の防災・危機管理担当課において、退職自衛官の採用・配置の状況確認を行う中では、特段のデメリットはない。

質問事項

財政的にもプラスであり、有能な人材が得られる施策であり、デメリットも存在しない。これらを踏まえれば、地域防災マネージャー制度を活用した退職自衛官の採用・配置を行うべきと考えるが、伊丹市の見解は。

答弁

防災や危機管理に関する業務については、緊急時の決断力・判断力と合わせて、平時における庁内外組織との連携や、地域住民との対応能力が求められる。また、採用にかかる人的コストが半減となる利点はあるものの、あくまでも既存職員と置き換えることが前提となる。このような観点から、市職員としてどのように活躍してもらえるのか、関係部局と情報共有しながら検討したい。

答弁を受けて

コストが引き下げられ、防災・危機管理体制が強化され、特段のデメリットもないとの答弁であったため、少しでも早く実施すべきなのは明白です。一方、あくまで既存職員と置き換えることが前提であるため、直ちに実施すると答弁できないのは、人事管理上の問題が考えられます。仮に

来年度から配置するとなれば、現在配置されている職員の異動が必要です。また、現在危機管理部局に配置されている職員のみならず、この職員にはこの部署で何年経験を積ませたいといった事情、考えも存在しています。そのような市役所全体としての人事も考慮しなければならず、業務

の割り振りについても検討、変更しなければなりません。そのため、もうしばらく検討の時間を要するのだと認識しました。しかし、実施が1年遅れるごとに数百万円、削減できたはずの予算が無駄になり、防災危機管理体制の強化も急務であることから、速やかな検討、実施を要望しました。



新庁舎のPR動画やシティプロモーションに関する件

「新型コロナウイルス感染症対応地方創生臨時交付金」を活用した新庁舎のPR動画を作成予定ですが、こういった動画を作成予定なのか。また動画の必要性和期待する効果を教えてください。

全国的にも先進的な取り組みとなるグリーン化やデジタル化などといった施策を体現する庁舎となっており、その魅力は多岐亘ります。PR動画は、それらの魅力を発信するものとしながら、長時間の動画は見ていただきにくいことを勘案し、構成としては、新庁舎を総合的に案内する「総合案内動画」を基本としつつ、4項目のコンテンツに分け、チャプター分けされた動画を作

成することとし、利用目的に合わせた内容を3分程度でご紹介できる計画としています。

見込まれる効果として、市民の皆様には、来る新庁舎開庁のお披露目や新しいサービスのご理解・ご案内を深めていただくことに加えて、本市の魅力や施策の発信、将来を担う職員の確保、行政視察への対応など、未来に向けて選ばれるまちへ醸成していく一つのツールに

なるものと考えております。

人口減少と社会課題の複雑化・多様化が加速する中、就労人口が大きく減少している社会において、働き手の確保、有能な人材の確保は本市にとって重要な課題ととらえており、各企業が求人においてSNS等で動画を活用する事例と同様に、本動画によって「働く環境の魅力」を発信し、就職希望者に選ばれる7まちとなる必要があると考えます。

新庁舎の開庁記念として、市立伊丹ミュージアムで展覧会が開催されます。

新庁舎の基本設計を手掛けた建築家の隈研吾氏によるスケッチや現代彫刻家の三沢厚彦氏と棚田康司氏により制作され、新庁舎内に設置される彫刻などが展示されます。

開催期間は令和4年9月10日から11月6日まで、そのほか開館時間などの詳細は市立伊丹ミュージアムホームページをご確認ください。

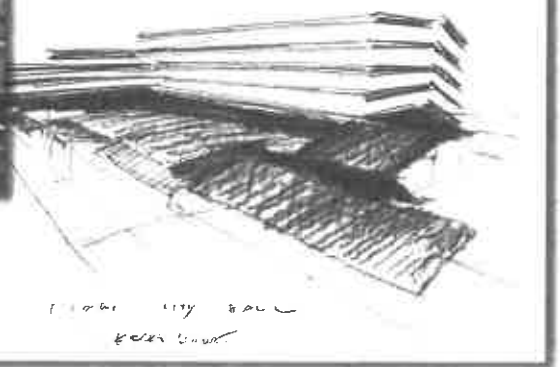



災害時の対応【避難所運営編】

車での避難の受入

熊本地震では車で避難してきた方が多数居ました。

伊丹市では、原則徒歩での避難を推奨しています。しかし、熊本地震他での事例があるように、余震が怖い・支援が必要な家族がいる・プライベートな空間が欲しい・自宅に居ることが怖いなど様々な理由から車で避難されてきました。

伊丹市が徒歩避難を推奨する理由として、道路の陥没や浸水、停電による信号機の機能停止を

はじめ、緊急車両の通行支障など、交通による2次障害が発生する可能性がある他、避難所の限られた駐車スペースを支援物資の搬入や、ごみの排出、緊急時の車両受け入れに活用する必要があります。あることとなっています。

しかし、災害時に市民が起すだろう行動を想定した備えは必要で、車中避難では、エコノミークラス症候群などのように命に関わることをはじめ、多くの問題点



があります。車での避難が起こることを前提として、車中避難者への注意事項を記載した用紙のフォーマットや避難者情報の聞き取り体制など、避難所での対応を予め用意しておくべきでしょう。

避難所運営や災害ボランティア活動で性別による役割の固定化が起きないように



避難所の物資配布窓口で10代の女性が支援の物資をもらいに来ましたが、引き返していきました。ちなみに、窓口の男性は地域でも人望が厚く、寝る間も惜しんで、懸命に避難所運営を担っています。

なぜこのようなことが起きるのでしょうか？

左図のような事態が起こる理由は、例えば生理用品のように女性特有の必要物を受け取ろうとしても、窓口に男性が居ては受け取ることが恥ずかしいです。

物資の受け取りの他にも、乳幼児を抱えたお母様の相談や支援も、同性の方が安心できます。男性であっても女性であっても、同性でしか安心できないことがあります。

伊丹市の「避難所運営マニュアル」では、要援護者に優しく、男女共同参画の視点に配慮した

避難所を運営することになっています。また、避難者の自主的な避難所運営に当たって、女性の視点を意識した避難所運営の重要性を記載しています。そして、炊き出しや清掃など、特定の役割が、性別によって偏ることが無いよう、避難者がお互いの活動を尊重し合いながら、避難所運営することも記述されています。

いざの時には、男女共同参画による避難所運営ができるよう、啓発していかなくてはなりません。

計画やマニュアルに書かれていても機能しない。想定していなかったのが、混乱した。東日本大震災後も大きな災害が日本を襲っています。その経験をした自治体職員からお聞きした言葉です。

実際にどんなことが起こったのか。被災した自治体へ直接出向き調査することが必要かと思えます。

そして何よりも、行政機関だけではなく、市民一人ひとりが災害に対し、物資も心構えも備えておくことが必要と考えています。



伊丹市議会の自由民主党として市政課題を「令和5年度の政府・兵庫県予算編成に対する要望」



地域経済対策にかかる財政措置について

新型コロナウイルス感染症の再拡大やウクライナ情勢の長期化に伴い原油価格や物価が高騰するなど市民生活にも大きな影響を及ぼし、

地域経済、雇用調整は以前厳しい状況です。このような中、伊丹市において新たな対策やきめ細かい行政サービスを実施するため、引き続き、新型コロナウイ

ルス感染症対応地方創生臨時交付金を要望。加えて、その交付金の増額及び速やかな交付と、対象事業の拡大など更なる充実を要望しました。

新しい資本主義社会に向けたグリーントランスフォーメーション (GX) とデジタルトランスフォーメーション (DX) について

地域経済の活性化を図り持続可能なまちづくりを展開するため、「骨太の方針」において、新しい資本主義社会に向けた重点分野として挙げられている「GX」を実現するために、きめ細やかに必要な事業が実施できるよう財税措置を求め

る。「DX」についてもすべての地域がデジタル化によるメリットを享受できるよう、デジタル化についても国の強いリーダーシップの下、計画的な施策展開と手厚い財政措置を求める。



病院事業債（特別分）にかかる交付税単価の引き上げについて

伊丹市が取り組んでいる統合新病院の整備は、兵庫県地域医療構想に合致したものであり、病床の機能分化、連携の推進、阪神北準圏域内の完結率の向上、救急医療体制の充実、新興感染

症入院体制の強化等につながるものと認識している。しかしながら、工事費が建築資材の高騰により費用が増加することとなり、国において令和4年度より交付税措置となる建築単価の上限を1平

方メートル当たり36万円から40万円へと引き上げられましたが、費用面で現状においてもまだまだ大変厳しい状況であり、病院事業債（特別分）の交付税単価の引き上げを要望。



医療機関再編統合等推進事業補助金の基準額引き上げについて

地域医療介護総合確保基金に関しては、厚労省の通知において適切な補助額となるよう算定方法の見直しを検討することとなり、県でも、「兵庫県地域医療構想」の実現に寄与し、国の重点支援区域に指定された取り組みに対し

て「医療機関再編統合等推進事業補助金」の基準単価、「床当たり平米数や補助率についても、近年の建築費の高騰の影響を受けている地域の財政負担の軽減を図るべく、実勢価格や実情などに応じた適切な設定となるよう算定方法の見直しを要望する。





戸田 龍起

- 新政会 代表
- 昭和40年11月17日生。
- 神津小、北中、市立伊丹高、日本大。
- 現在3期目。
- 議会運営委員会委員長、文教福祉常任委員会委員、飛行場対策特別委員会委員



加藤 光博

- 所属会派 新政会
- 昭和30年6月9日生。
- 伊丹生まれ伊丹育ち、関西大。
- 現在4期目。
- 議長、都市企業常任委員会委員



杉 一

- 所属会派 新政会
- 昭和55年4月18日生。
- 現在4期目。
- 白ゆり幼、荻野小、花里小、松崎中、伊丹西高、神戸学院大、尼崎信用金庫。
- 議会運営委員会委員、都市企業常任委員会委員、市立伊丹病院検討特別委員会委員、議員定数等調査検討特別委員会委員長、豊中市伊丹市クリーンランド議会副議長
- メール：itami@sugi-hajime.net



土井 秀勝

- 所属会派 新政会
- 昭和60年4月24日生。
- 瑞穂小、東中、県伊丹高、國學院大。 現 腎岡天満宮禰宜。
- 現在1期目。
- 文教福祉常任委員会委員、市立伊丹病院特別委員会委員
- 豊中市伊丹市クリーンランド議会議員
- メール：h.doi0424@gmail.com



花田 康次郎

- 所属会派 新政会
- 平成2年4月14日生。
- 大阪府立高津高、防衛大、北海道庁。
- 現在1期目。
- 都市企業常任委員会委員、飛行場対策特別委員会副委員長
- メール：hanada-kojiro@docomo.ne.jp



市政相談を
受け付けております。
お気軽にご相談下さい。

私たちが所属する会派【新政会】の「議会報告会」を開催します

日時：令和4年 **11月26日**（土曜日） 15:00～17:00

場所：伊丹市立図書館ことば蔵 地下1階 多目的室

発行 伊丹市議会議員
戸田龍起／加藤光博／杉一
土井秀勝／花田康次郎
発行日 令和4年8月1日

お問い合わせ

TEL：072-783-1344（議会事務局）

E-mail：itami@sugi-hajime.net または h.doi0424@gmail.com

《領収書添付台紙》

領収書 番号	34
-----------	----

【領収書添付枠】（スペースが不足する場合は裏面を使用）
 ※重ならないように貼付すること。
 ※按分の場合は、按分の内容と政務活動費として計上する金額を記載すること。

支出内容	資料作成費		
総経費	3443円	政務活動費として 計上する額	3443円

【領収書添付枠】(スペースが不足する場合は裏面を使用)

※重ならないように貼付すること。

※按分の場合は、按分の内容と政務活動費として計上する金額を記載すること。

支出内容	資料作成費		
総経費	3443円	政務活動費として計上する額	3443円



領 収 証

伊丹店 TEL:072-773-8851
 アークランス株式会社
 登録番号 [REDACTED]

2023年 2月26日 (日) 17:16

0007 北用紙A4
 4526395725725
 ¥348 10個 ¥3,480
 部門会員割 10% -¥350

小計 10点 ¥3,130
 (外税10.0%対象額 ¥3,130)
 10.0%消費税等 ¥313
 外税額計 ¥313

現計 ¥3,443
 お預り ¥10,045
 お釣り ¥6,602

顧客コード [REDACTED]

返品は必ずレシートをお持ちになり
 1週間以内でお願いします。レシ
 ートなしの返品はお時間が掛ります。

<<ポイント情報>>

ポイント対象金額 3,130 円

前回迄ポイント ● 点
 今回ポイント ● 点

累計ポイント ● 点

ポイント失効日 2023年12月31日
 失効予定ポイント ● 点
 ポイント失効日 2024年12月31日
 失効予定ポイント ● 点

カードを持たずにお買い物!

アプリ会員
 募集中!



キャッシュ [REDACTED]
 R0001-#0226



0002664000102262302266

参考書類 3

資料台帳〔資料購入費〕

資料名（書籍名等）	使用目的	領収書 番号	金額
地図	調査研究に必要な資料	36	25760
合 計			25760円

《領収書添付台紙》

領収書 番号	36
-----------	----

【領収書添付枠】（スペースが不足する場合は裏面を使用）

※重ならないように貼付すること。

※按分の場合は、按分の内容と政務活動費として計上する金額を記載すること。

支出内容	資料購入費		
総経費	25760円	政務活動費として 計上する額	25760円

引換金受領証

加藤光博 様

【収納金】

代引まとめ

8560-4007-8865

引換金

¥25,760

(内消費税等

¥2,300)

合計

¥25,760

お預り 現金

¥25,760

〒100-8792 日本郵便株式会社
東京都千代田区大手町2-3-1

取扱日時：2023年 3月15日 11:35

発行No. 230315P3070 端211020661

連絡先：伊丹郵便局

TEL:0570-943-477

《領収書添付台紙》

領収書
番号

37

【領収書添付枠】(スペースが不足する場合は裏面を使用)

※重ならないように貼付すること。

※按分の場合は、按分の内容と政務活動費として計上する金額を記載すること。

支出内容	資料作成費		
総経費	19305円	政務活動費として 計上する額	19305円

発行日:2023年02月05日

領収書

管理No.0351-406-0001627

伝票No.0351-406-060671

加藤 光博 様

¥19,305 — (内消費税 ¥1,755)

但しプリンター 代として。

37

支払内訳
現金 ¥19,305 10%対象 ¥19,305(内消費税 ¥1,755)

上記の金額正に領収いたしました。

株式会社ヤマダデンキ
群馬県高崎市栄町1-1

印紙税申告納
付につき高崎
税務署承認済

※印刷面を内側に折って保管願います。

SSS
4790147013 DCP-J926NB
77Jカガミ 1:持帰 外10
¥17,550

テックランド北伊丹店

《領収書添付台紙》

領収書
番号

38

【領収書添付枠】（スペースが不足する場合は裏面を使用）

※重ならないように貼付すること。

※按分の場合は、按分の内容と政務活動費として計上する金額を記載すること。

支出内容

資料作成費

総経費

4681円

政務活動費として
計上する額

4681円

西暦

2023年3月11日

領 収 証

No. 1707811

レシートの売上伝票番号 23100-

0289507-6

加藤 光博 様

金額	百万	拾万	万	千	百	拾	円
			4	6	8	1	
内消費税			4	2	5		

収入印紙
貼 付

印

内	現金	百万	千	円
			4681	
訳				
残	金			0

但し 商品代 1=7

上記金額正に領収いたしました

店名	宝塚伊丹
係名	

KS ケースデン
〒310-8282
茨城県水戸市城島2丁目5号
株式会社 関西ケースデンキ

※商品・配送・修理に関するお問い合わせは、お買上店までお願いいたします。
※店名・係名のないもの、金額を訂正したもの及び複写でないものは無効です。

参考書類 2-1

〔調査研究費、研修費、広報費、広聴費、要請・陳情活動費、会議費〕 ※該当項目を○で囲む

報 告 書

領収書 番号	39.
-----------	-----

日時	令和4年11月26日	
場所 (視察地)	伊丹市宮ノ前3-7-4 伊丹市立図書館 ことば蔵	
参加者 出席者 相手方	伊丹市民42名	
目的 内容 結果(成果) 等	<ul style="list-style-type: none"> ・伊丹市議会内会派 新政会による議会報告会 ・12号 新政会議会報告誌に掲載〈報告会日程等〉 ・5人の議会報告会に掲載〈報告会日程等〉 	
上記活動に 要した経費	経費の内容・積算基礎等	金額(円)
	議会報告会の会場使用料	1,818
	合計	1,818円

《領収書添付台紙》

領収書 番号	39.
-----------	-----

【領収書添付枠】(スペースが不足する場合は裏面を使用)
 ※重ならないように貼付すること。
 ※按分の場合は、按分の内容と政務活動費として計上する金額を記載すること。

支出内容	新政会 議会報告会 会場費		
総経費	10,900円	政務活動費として 計上する額	1818円

戸田龍起
 ¥1,818-
 加藤光博
 ¥1,818-
 杉一
 ¥1,816-
 高塚伴子
 ¥1,816-
 土井秀勝
 ¥1,816-
 花田康次郎
 ¥1,816-

※領収書別紙参照※

原紙保管者
 戸田龍起

伊丹市立図書館使用許可書兼領収書

2022(令和4)年6月28日

伊丹市教育委員会 様

申請者 〒 664-0897

住所 伊丹市千僧1-1 伊丹市役所議会棟内

フリガナ イタシキカイ シンセイカイ

団体名 伊丹市議会 新政会

フリガナ スギ ハジメ

代表者名 杉 一 様

電話番号 090-1136-3129

伊丹市教育委員会

伊丹市立図書館の使用について下記の通り許可いたします。

記

使用期間	自	2022年(令和4年) 11月 26日(土) 12時 30分			
	至	2022年(令和4年) 11月 26日(土) 18時 00分			
催事名	伊丹市議会 新政会 市政報告会				
催事内容	市民に向けての市政報告会				
使用責任者	氏名	杉 一			
	住所	〒 664-0897 伊丹市千僧1-1 伊丹市役所議会棟内			
	電話番号	[REDACTED]			
使用人数	50人	開場	:-:-	開演 15:00 終演 17:00	
入場料	無料				
使用場所	地階	多目的室1			
	1階	多目的室2 ギャラリー 交流フロア			
	2階	会議室1			
	4階	会議室2			
	会場使用料				
基本使用料	10,000	備考			
音響装置一式使用料	900				
合計	¥10,900				
		搬入	年	月	日 (:)
		搬出	年	月	日 (:)

