

令和元年度
(2019年度)

伊丹市交通事業会計決算書
(含付属書類)

自 平成31年4月 1日
至 令和 2年3月 31日

目 次

決 算 書		
決 算 報 告 書	195
損 益 計 算 書	199
剰 余 金 計 算 書	201
欠 損 金 処 理 計 算 書	202
貸 借 対 照 表	203
決 算 付 属 書 類		
事 業 報 告 書	209
キャッシュ・フロー計算書	231
収 益 費 用 明 細 書	232
固 定 資 産 明 細 書	242
企 業 債 明 細 書	243
車 両 明 細 書	244

令和元年度 伊丹市交通事業決算報告書

(1) 収益的収入及び支出
収 入

(単位：円)

区 分	予 算 額				決 算 額	予算額に比べ 決算額の増減	備 考
	当初予算額	補正予算額	地方公営企業 法第24条第3 項の規定によ る支出額に係 る財源充当額	合 計			
第1款 自動車運送事業収益	2,487,136,000	0	0	2,487,136,000	2,444,104,261	△ 43,031,739	
第1項 営 業 収 益	2,224,734,000	0	0	2,224,734,000	2,191,298,742	△ 33,435,258	(うち、仮受消費税及び地方消費税 130,426,755円)
第2項 営 業 外 収 益	262,401,000	0	0	262,401,000	252,805,519	△ 9,595,481	(うち、仮受消費税及び地方消費税 717,082円)
第3項 特 別 利 益	1,000	0	0	1,000	0	△ 1,000	

支 出

(単位：円)

区 分	予 算 額								決 算 額	地方公 営企業 法第26 条第2 項の規 定によ る繰越 額	不 用 額	備 考
	当初予算額	補正予算額	予 備 費 支 出 額	流用 増減額	地方公 営企業 法第24 条第3 項の規 定によ る支 出額	小 計	地方公 営企業 法第26 条第2 項の規 定によ る繰 越額	合 計				
第1款 自動車運送 事業費用	2,458,588,000	0	0	0	0	2,458,588,000	0	2,458,588,000	2,380,430,029	0	78,157,971	
第1項 営業費用	2,361,718,000	0	0	0	0	2,361,718,000	0	2,361,718,000	2,324,096,266	0	37,621,734	(うち、仮払消費税 及び地方消費税 23,134,105円)
第2項 営業外費用	91,768,000	0	0	0	0	91,768,000	0	91,768,000	50,661,313	0	41,106,687	
第3項 特別損失	5,102,000	0	0	0	0	5,102,000	0	5,102,000	5,672,450	0	△ 570,450	

(2) 資本的収入及び支出

収 入

(単位：円)

区 分	予 算 額						決 算 額	予算額に比べ 決算額の増減	備 考
	当初予算額	補正 予算額	小 計	地方公営 企業法第 26条の規 定による 繰越額に 係る財源 充 当 額	継続費通 次繰越額 に係る財 源充当額	合 計			
第1款 資 本 的 収 入	398,048,000	0	398,048,000	452,400,000	0	850,448,000	725,279,400	△ 125,168,600	
第1項 企 業 債	285,600,000	0	285,600,000	452,400,000	0	738,000,000	688,600,000	△ 49,400,000	
第2項 固定資産売却代金	1,084,000	0	1,084,000	0	0	1,084,000	477,200	△ 606,800	(うち、仮受消費税及び地方消費税 37,200円)
第3項 国庫補助金	91,300,000	0	91,300,000	0	0	91,300,000	20,748,000	△ 70,552,000	
第4項 県補助金	1,300,000	0	1,300,000	0	0	1,300,000	1,245,000	△ 55,000	
第5項 他会計補助金	18,764,000	0	18,764,000	0	0	18,764,000	14,209,200	△ 4,554,800	

支 出

(単位：円)

区 分	予 算 額						決 算 額	翌年度繰越額			不 用 額	備 考	
	当初予算額	補正 予算額	流 用 増 減 額	小 計	地方公営 企業法第 26条の規 定による 繰越額	継 続 費 通 次 繰 越 額		合 計	地方公営 企業法第 26条の規 定による 繰越額	継 続 費 通 次 繰 越 額			合 計
第1款 資 本 的 支 出	532,069,000	0	0	532,069,000	455,000,000	0	987,069,000	937,906,306	0	0	0	49,162,694	
第1項 建 設 改 良 費	419,638,000	0	0	419,638,000	455,000,000	0	874,638,000	825,476,041	0	0	0	49,161,959	(うち、仮払消費税 及び地方消費税 66,398,202円)
第2項 企 業 債 償 還 金	112,431,000	0	0	112,431,000	0	0	112,431,000	112,430,265	0	0	0	735	

資本的収入額が資本的支出額に対し不足する額212,626,906円は、過年度分損益勘定留保資金149,465,470円及び当年度分消費税及び地方消費税資本的収支調整額63,161,436円で補てんした。

令和元年度 伊丹市交通事業損益計算書

(平成31年 4月 1日から令和 2年 3月31日まで)

1	営業収益		
	(1) 運輸収益	2,033,684,513	
	(2) 運輸雑収益	<u>27,187,474</u>	2,060,871,987
2	営業費用		
	(1) 運転費	1,689,793,503	
	(2) 車両修繕費	77,725,417	
	(3) その他修繕費	5,755,400	
	(4) 固定資産減価償却費	117,158,391	
	(5) 施設損害保険料	19,410,631	
	(6) 施設使用料	1,690,047	
	(7) 運輸管理費	246,804,899	
	(8) 一般管理費	121,622,686	
	(9) 資産減耗費	17,668,587	
	(10) 自動車重量税	<u>3,332,600</u>	<u>2,300,962,161</u>
	営業損失		240,090,174

3 営業外収益			
(1) 受取利息及び配当金	110,300		
(2) 他会計補助金	225,135,781		
(3) 長期前受金戻入	15,772,521		
(4) 雑収益	<u>11,069,906</u>	252,088,508	
4 営業外費用			
(1) 支払利息及び企業債取扱諸費	244,211		
(2) 雑支出	<u>5,693,261</u>	<u>5,937,472</u>	<u>246,151,036</u>
経常利益			6,060,862
5 特別損失			
(1) 固定資産売却損	<u>5,672,450</u>	<u>5,672,450</u>	<u>△5,672,450</u>
当年度純利益			388,412
前年度繰越欠損金			<u>401,842,068</u>
当年度未処理欠損金			<u><u>401,453,656</u></u>

令和元年度 伊丹市交通事業剰余金計算書

(平成31年 4月 1日から令和2年 3月31日まで)

(単位：円)

	資本金	剰 余 金						欠 損 金	資本合計
	自己資本金	資 本 剰 余 金					未処理欠損金		
		国庫補助金	県補助金	他会計補助金	受贈財産評価額	その他資本剰余金			
前年度末残高	56,750,000	17,709,330	47,881,200	204,730,855	38,905	20,957,992	291,318,282	△401,842,068	△53,773,786
前年度処分額	0	0	0	0	0	0	0	0	0
処分後残高	56,750,000	17,709,330	47,881,200	204,730,855	38,905	20,957,992	291,318,282	(繰越欠損金) △401,842,068	△53,773,786
当年度変動額	0	0	0	0	0	0	0	388,412	388,412
当年度純利益	0	0	0	0	0	0	0	388,412	388,412
当年度末残高	56,750,000	17,709,330	47,881,200	204,730,855	38,905	20,957,992	291,318,282	(当年度未処理欠損金) △401,453,656	△53,385,374

令和元年度 伊丹市交通事業欠損金処理計算書

(単位：円)

	資本金	資本剰余金	未処理欠損金
当年度末残高	56,750,000	291,318,282	△401,453,656
議会の議決による処分額	0	0	0
処分後残高	56,750,000	291,318,282	(繰越欠損金) △401,453,656

令和元年度 伊丹市交通事業貸借対照表

(令和2年3月31日)

資 産 の 部

1 固 定 資 産			
(1) 有 形 固 定 資 産			
ア 車 両	2,063,018,690		
車 両 減 価 償 却 累 計 額	<u>△1,721,124,030</u>	341,894,660	
イ 建 物	393,145,343		
建 物 減 価 償 却 累 計 額	<u>△114,068,481</u>	279,076,862	
ウ 建 物 付 属 設 備	112,570,059		
建 物 付 属 設 備 減 価 償 却 累 計 額	<u>△19,664,770</u>	92,905,289	
エ 構 築 物	243,777,772		
構 築 物 減 価 償 却 累 計 額	<u>△170,611,145</u>	73,166,627	
オ 機 械 及 び 装 置	211,088,157		
機 械 及 び 装 置 減 価 償 却 累 計 額	<u>△186,058,327</u>	25,029,830	
カ 工 具 器 具 及 び 備 品	275,272,870		
工 具 器 具 及 び 備 品 減 価 償 却 累 計 額	<u>△4,576,913</u>	270,695,957	
キ 土 地		129,987,863	
有 形 固 定 資 産 合 計			1,212,757,088
(2) 投 資 そ の 他 の 資 産			
ア 出 資 金		800,000	
投 資 そ の 他 の 資 産 合 計			<u>800,000</u>
固 定 資 産 合 計			1,213,557,088
2 流 動 資 産			
(1) 現 金 預 金		1,354,969,973	
(2) 未 収 金		94,597,758	
(3) 貯 蔵 品		1,874,611	
(4) 前 払 費 用		2,778,419	
(5) 預 託 金		4,419,680	
流 動 資 産 合 計			<u>1,458,640,441</u>
資 産 合 計			<u>2,672,197,529</u>

資 本 の 部

6 資 本 金			56,750,000
7 剰 余 金			
(1) 資 本 剰 余 金			
ア 国 庫 補 助 金	17,709,330		
イ 県 補 助 金	47,881,200		
ウ 他 会 計 補 助 金	204,730,855		
エ 受 贈 財 産 評 価 額	38,905		
オ その他 資 本 剰 余 金	<u>20,957,992</u>		
資 本 剰 余 金 合 計		291,318,282	
(2) 欠 損 金			
ア 当 年 度 未 処 理 欠 損 金	<u>401,453,656</u>		
欠 損 金 合 計		<u>401,453,656</u>	
剰 余 金 合 計			<u>△110,135,374</u>
資 本 合 計			<u>△53,385,374</u>
負 債 資 本 合 計			<u><u>2,672,197,529</u></u>

令和2年9月2日提出

伊丹市長 藤原保幸

決 算 付 属 書 類

令和元年度 伊丹市交通事業報告書

1. 概 況

(1) 総括事項

全国のバス事業者は、生産労働人口の減少に伴うバス利用者の減少や、バス乗務員の人材不足といった諸問題を抱え、非常に厳しい経営環境に置かれています。

こうした状況の中、当市の交通事業においては、引き続き市民の皆様をはじめとする多くの方々に市営バスをご利用いただき、令和元年度の損益も純利益を計上することができました。しかし、その一方で、年度終盤には新型コロナウイルス感染症の影響による利用者の減少が顕著になるなど、次年度に向けて大きな懸念材料を残す結果となりました。

主な事業としては、大型乗合車両 5両の更新事業（内、1両は空港線専用車両）、全国相互利用サービス対応バス I Cカードシステム構築事業のほか、バス停留所諸施設の整備事業等を実施するとともに、昨年度からの繰越事業として局庁舎の耐震補強・大規模改修工事を実施し、無事工事が完了しました。また、創業70周年を記念して発売した「伊丹市営バストミカ」につきましては、好評のうちに全 6,000個を完売しました。

業務の概要については、一般乗合旅客自動車運送事業として延べ使用車両30,348両で 3,329,822km（前年度比100.7%）を走行し、15,270,010人（前年度比102.0%）の利用がありました。

次に、経営の状況については、収益的収入及び支出では、収入総額 2,312,960,495円（消費税及び地方消費税込額 2,444,104,261円）、支出総額 2,312,572,083円（消費税及び地方消費税込額 2,380,430,029円）で、収支差引 388,412円の純利益となりました。

一方、資本的収入及び支出（消費税及び地方消費税込額）においては、収入総額 725,279,400円、支出総額 937,906,306円となり、収支差引 212,626,906円の不足が生じました。不足額については、過年度分損益勘定留保資金149,465,470円、当年度分消費税及び地方消費税資本的収支調整額63,161,436円で補てんしました。

以下、令和元年度における伊丹市交通事業についてご報告いたします。

(2) 議会の議決事項

議 決 年 月 日	議 案 番 号	件 名
元. 6. 3	報 告 第 8 号	平成30年度伊丹市交通事業会計予算の繰越し使用することの報告について
元. 6.25	議 案 第 64 号	伊丹市乗合自動車乗車料条例の一部を改正する条例の制定について
元.10. 7	報 告 第 23 号	平成30年度伊丹市交通事業会計決算
2. 3.24	議 案 第 22 号	令和2年度伊丹市交通事業会計予算
2. 3.24	議 案 第 42 号	地方自治法等の一部を改正する法律の施行に伴う関係条例の整理に関する条例の制定について

(3) 行政官庁認可事項

申請年月日	宛 名	件 名	免許認可又は 許可年月日	指令の要領
元. 5.30	近畿運輸局長	一般乗合旅客自動車運送事業の運賃の上限変更認可申請	元. 9. 5	認 可

(4) 職員に関する事項

ア 機構及び組織図 (令和 2年 3月31日現在)

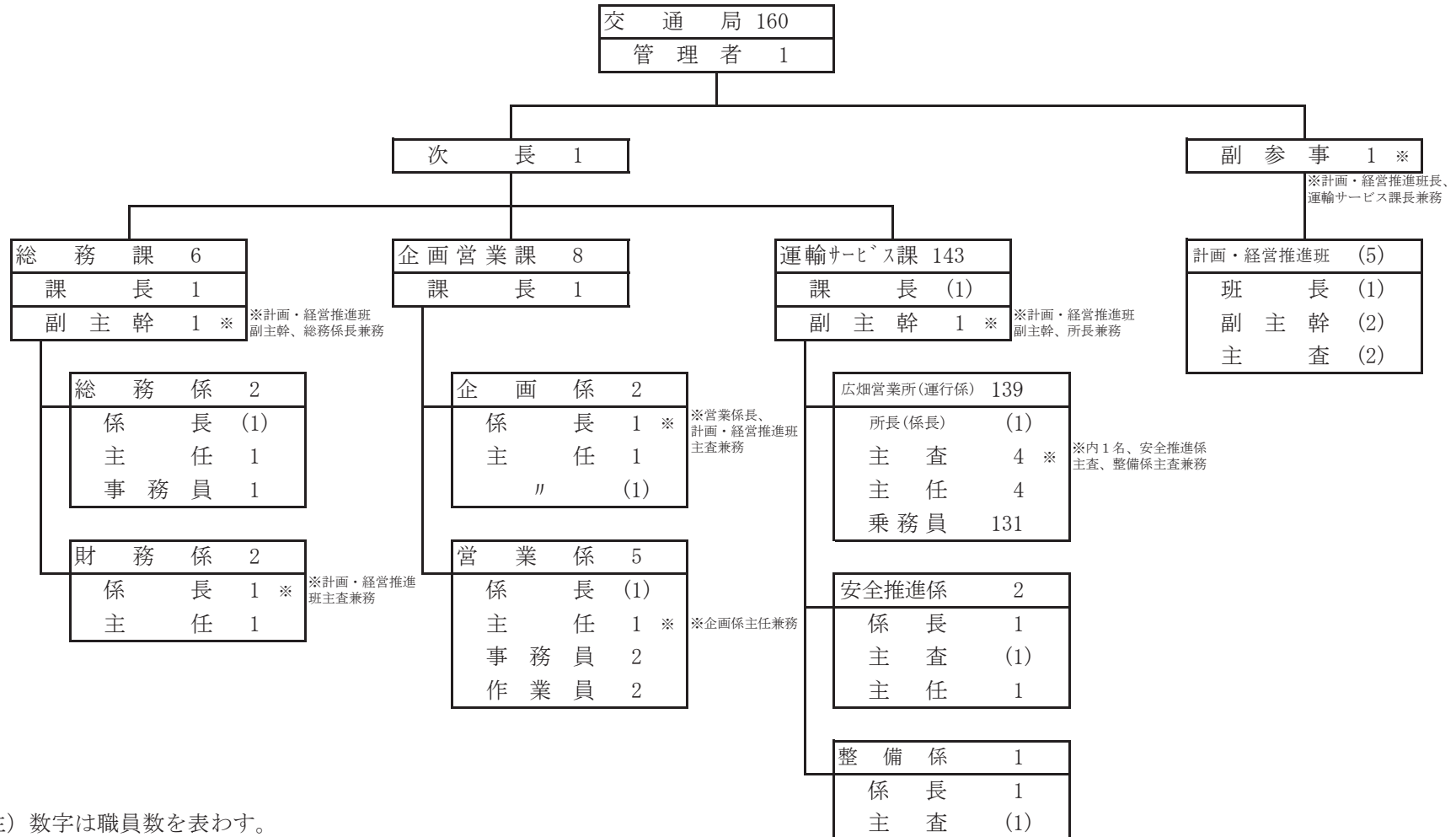

(注) 数字は職員数を表わす。
()内数字は兼務職員数。

イ 職員数

(単位：人)

職 種	前年度末職員数	増	減	年度末職員数	差引増減 (△)
事務職員	27	2	2	27	0
乗務員	132	0	1	131	△1
その他の職員	2	0	0	2	0
全 職 員	161	2	3	160	△1

ウ 職種別給与

(単位：円)

区分		職種	事務職員	乗務員	その他職員	全 職 員
職員数 (人)			27	131	2	160
年延職員数 (人)			324	1,583	24	1,931
総 年 間 支 給	給料		114,485,848	505,323,050	6,899,100	626,707,998
	手当等		106,427,887	527,757,871	4,450,756	638,636,514
	地域手当		13,121,798	53,216,689	712,460	67,050,947
	扶養手当		5,767,078	26,051,123	225,500	32,043,701
	超過勤務手当		17,106,998	178,794,427	351,330	196,252,755
	の特 殊 勤 務 手 当		412,095	12,007,000	21,290	12,440,385

額	額	内訳	期末勤勉手当	52,312,765	230,868,233	3,044,176	286,225,174	
			その他手当	17,707,153	26,820,399	96,000	44,623,552	
		合計			220,913,735	1,033,080,921	11,349,856	1,265,344,512
職員一人当たり額	平均月額収入額	給料		353,351	319,220	287,463	324,551	
		手当等		328,481	333,391	185,448	330,728	
		手当	地域手当	40,499	33,618	29,686	34,723	
			扶養手当	17,800	16,456	9,396	16,594	
		の	超過勤務手当	52,799	112,947	14,639	101,633	
			特殊勤務手当	1,272	7,585	887	6,442	
			内訳	期末勤勉手当	161,459	145,842	126,840	148,227
		その他手当		54,652	16,943	4,000	23,109	
		合計			681,832	652,611	472,911	655,279
		平均年齢(歳)				49.6	49.6	46.4
平均勤続年数(年)				21.8	20.0	16.0	20.2	

※期末勤勉手当には、賞与引当金を取り崩して支給した額（事務職員17,170,271円、乗務員76,916,196円、その他職員1,011,020円）を含む。

(5) 料金その他供給条件の設定、変更に関する事項

ア 乗合自動車乗車料の変更

令和元年9月5日付、近運自一第 335号で一般乗合旅客自動車運送事業の運賃の上限変更認可申請が認可され、令和元年10月 1日から次のとおり改定実施いたしました。

種 類				実施運賃		
				改定前	改定後	
基本運賃	片道普通旅客運賃		大人	210円	同左	
			小児	110円		
	定期旅客運賃	一般	1ヶ月	大人 8,400円	8,700円	
			3ヶ月	大人 23,940円	24,800円	
			6ヶ月	大人 45,360円	46,980円	
		通学A	1ヶ月	大人 7,200円	7,460円	
			3ヶ月	大人 20,520円	21,260円	
			6ヶ月	大人 38,880円	40,280円	
		通学B	1ヶ月	大人 6,000円	6,220円	
			3ヶ月	大人 17,100円	17,730円	
			6ヶ月	大人 32,400円	33,590円	
	普通回数旅客運賃	乗車回数式回数券(紙式)	一般	大人 2,100円(11枚綴り)	同左	
			小児	1,100円(11枚綴り)		
		金券式回数券(ICカード)	一般	大人	2,000円(限度額2,310円)	2,000円(限度額2,200円)
				大人	5,000円(限度額5,880円)	5,000円(限度額5,600円)
大人				7,000円(限度額8,400円)	7,000円(限度額8,000円)	
小児				2,000円(限度額2,310円)	2,000円(限度額2,200円)	
小児				5,000円(限度額5,880円)	5,000円(限度額5,600円)	
小児	7,000円(限度額8,400円)	7,000円(限度額8,000円)				

一般割引運賃	障害者特別割引運賃	片道普通旅客運賃		大人	110円	同左	
				小児	60円		
		乗車回数式回数券(紙式)	特別割引	大人	1,100円(11枚綴り)		
				小児	600円(11枚綴り)		
		金券式回数券(ICカード)	特別割引	大人	2,000円(限度額2,310円)		2,000円(限度額2,200円)
				大人	5,000円(限度額5,880円)		5,000円(限度額5,600円)
	大人			7,000円(限度額8,400円)	7,000円(限度額8,000円)		
	小児			2,000円(限度額2,310円)	2,000円(限度額2,200円)		
	小児			5,000円(限度額5,880円)	5,000円(限度額5,600円)		
	小児			7,000円(限度額8,400円)	7,000円(限度額8,000円)		
	特殊定期旅客運賃	一般特別	1ヶ月	大人	5,880円	6,090円	
			3ヶ月	大人	16,760円	17,360円	
			6ヶ月	大人	31,750円	32,890円	
		通学A特別	1ヶ月	大人	5,040円	5,220円	
3ヶ月			大人	14,360円	14,880円		
6ヶ月			大人	27,220円	28,190円		
通学B特別		1ヶ月	大人	4,200円	4,350円		
		3ヶ月	大人	11,970円	12,400円		
		6ヶ月	大人	22,680円	23,490円		
営業割引運賃	家族特別(環境定期)		大人	110円(特別60円)	同左		
			小児	60円(特別30円)			
	1日乗車		大人	600円			
			小児	300円			
	乗継割引		大人	110円(特別60円)			
			小児	60円(特別30円)			
	利用額割引(PiTaPa)		大人	3,001円以上5,000円まで		利用額の5分引	
			大人	5,001円以上7,000円まで		利用額の1割引	
			大人	7,001円以上		利用額の1割5分引	
			小児	1,501円以上2,500円まで		利用額の5分引	
			小児	2,501円以上3,500円まで		利用額の1割引	
小児			3,501円以上	利用額の1割5分引			

種 類				実施運賃		
				改定前	改定後	
営業割引運賃	登録型割引 P i T a P a	一般	1ヶ月目	大人	8,400円	8,700円
				小児	4,200円	4,350円
			2ヶ月目	大人	7,980円	8,265円
				小児	3,990円	4,132円
			3・4ヶ月目	大人	7,560円	7,830円
				小児	3,780円	3,915円
		5ヶ月目	大人	7,140円	7,395円	
			小児	3,570円	3,697円	
		6ヶ月目	大人	6,720円	6,960円	
			小児	3,360円	3,480円	
		通学A	1ヶ月目	大人	7,200円	7,460円
			2ヶ月目	大人	6,840円	7,087円
	3・4ヶ月目		大人	6,480円	6,714円	
	5ヶ月目		大人	6,120円	6,341円	
	6ヶ月目		大人	5,760円	5,968円	
	通学B		1ヶ月目	大人	6,000円	6,220円
		小児		3,000円	3,110円	
		2ヶ月目	大人	5,700円	5,909円	
			小児	2,850円	2,954円	
		3・4ヶ月目	大人	5,400円	5,598円	
			小児	2,700円	2,799円	
		5ヶ月目	大人	5,100円	5,287円	
			小児	2,550円	2,643円	
		6ヶ月目	大人	4,800円	4,976円	
小児			2,400円	2,488円		

- (注)・小児定期旅客運賃は、大人運賃の半額（10円未満四捨五入）。
- ・「家族特別（環境定期）」は、定期券を提示して乗車する旅客と同伴する同居配偶者、2親等以内の親族について、土曜、日曜、法律に規定する休日、8月13日～16日において適用（現金のみ）。
 - ・「乗継割引」は、金券式回数券またはP i T a P a、I C O C AをはじめS U I C A等の交通系ICカード（10カード）を利用し、当市の一般バスを乗り継ぐ場合で、乗車から乗車までに要する時間が60分以内のとき（1枚につきカード種別の1人に限る）に適用する。
 - ・「利用額割引(PiTaPa)」は、P i T a P aでの1ヵ月間（毎月1日～月末）の運賃合計額に応じて割引く。
 - ・「登録型割引(PiTaPa)」は、P i T a P aの登録型割引を登録することにより、1ヵ月間（毎月1日～月末）何回でも乗車することが出来る。また、連続して利用した場合2ヵ月目から6ヵ月目まで段階的に割引率が多くなる（6ヵ月目の次は1ヵ月目に戻る）。なお、1ヵ月間1度も利用が無ければ運賃は不要。ただし、連続割引は途切れる。

2. 資産増減明細

(1) 車両

(単位：円)

年 月 日	名 称	数 量	金 額	業 者 名	備 考
元. 7. 18	日産NV100クリッパー (神戸480ふ6518)	1 両	984,820	兵庫日産自動車(株)	
元. 7. 18	ニッサンADバン (平成10年度取得)	1 両	△ 1,138,400		除 却
元. 8. 8	乗合車両 (神戸200か5391・5392・5393・5394)	4 両	81,208,000	三菱ふそうトラック・バス(株)	
元. 8. 23	乗合車両 (神戸200か713, 平成13年度取得)	1 両	△ 24,821,800	いすゞ自動車近畿(株)	売 却
元. 8. 23	乗合車両 (神戸200か960・961, 平成14年度取得)	2 両	△ 48,583,600	いすゞ自動車近畿(株)	売 却
元. 8. 23	乗合車両 (神戸200か1340, 平成15年度取得)	1 両	△ 24,421,800	いすゞ自動車近畿(株)	売 却
2. 3. 4	乗合車両 (神戸200か5477)	1 両	25,250,000	いすゞ自動車近畿(株)	
2. 3. 25	乗合車両 (神戸200か1339, 平成15年度取得)	1 両	△ 24,421,800	いすゞ自動車近畿(株)	売 却
合 計		増	107,442,820		
		減	△ 123,387,400		

(2) 建物

(単位：円)

年 月 日	名 称	数 量	金 額	業 者 名	備 考
元. 9. 30	交通局庁舎改良 (耐震補強他工事)	1 式	268,771,257	(株)金山組他	
元. 9. 30	交通局庁舎3階宿舎改造工事 (昭和46年度取得)	1 式	△ 900,000		除 却
元. 9. 30	交通局庁舎女子寮改良工事 (昭和48年度取得)	1 式	△ 599,000		除 却
元. 9. 30	交通局庁舎1階事務所発売窓口増設 (平成10年度取得)	1 式	△ 1,080,000		除 却
元. 9. 30	交通局庁舎1階事務所点呼所改良工事 (平成15年度取得)	1 式	△ 2,500,000		除 却
元. 9. 30	広畑営業所公用車両車庫 (昭和51年度取得)	1 式	△ 558,400		除 却
元. 9. 30	交通局庁舎1階事務室改良工事 (平成27年度取得)	1 式	△ 1,622,600		除 却
合 計		増	268,771,257		
		減	△ 7,260,000		

(3) 建物附属設備

(単位：円)

年 月 日	名 称	数 量	金 額	業 者 名	備 考
元. 9. 30	受変電設備	1 式	23,427,560	(株)金山組他	
元. 9. 30	電灯設備	1 式	23,541,137	(株)金山組他	
元. 9. 30	動力設備	1 式	5,026,876	(株)金山組他	
元. 9. 30	自動火災報知・防排煙設備	1 式	2,032,209	(株)金山組他	
元. 9. 30	非常用照明設備	1 式	2,731,836	(株)金山組他	
元. 9. 30	屋内給排水設備	1 式	5,031,826	(株)金山組他	

年 月 日	名 称	数 量	金 額	業 者 名	備 考
元. 9. 30	屋外給排水設備	1 式	5,559,922	(株)金山組他	
元. 9. 30	空気調和設備	1 式	15,655,433	(株)金山組他	
元. 9. 30	換気設備	1 式	3,267,464	(株)金山組他	
元. 9. 30	衛生設備	1 式	5,252,885	(株)金山組他	
元. 9. 30	ガス設備	1 式	343,153	(株)金山組他	
元. 9. 30	電話配管設備 (昭和42年度取得)	1 式	△ 111,078		除 却
元. 9. 30	動力設備 (昭和42年度取得)	1 式	△ 597,218		除 却
元. 9. 30	給水設備 (昭和42年度取得)	1 式	△ 1,104,311		除 却
元. 9. 30	照明器具 (昭和42年度取得)	1 式	△ 971,270		除 却
元. 9. 30	電灯設備 (昭和42年度取得)	1 式	△ 1,141,008		除 却
元. 9. 30	ガス設備 (昭和42年度取得)	1 式	△ 234,466		除 却
元. 9. 30	給湯設備 (昭和42年度取得)	1 式	△ 735,014		除 却
元. 9. 30	衛生器具設備 (昭和42年度取得)	1 式	△ 751,435		除 却
元. 9. 30	消火栓設備 (昭和42年度取得)	1 式	△ 417,331		除 却
元. 9. 30	放送設備 (昭和42年度取得)	1 式	△ 228,406		除 却
元. 9. 30	放送設備 (昭和46年度取得)	1 式	△ 135,400		除 却
元. 9. 30	運輸課改造 (昭和60年度取得)	1 式	△ 1,292,200		除 却
元. 9. 30	庁舎冷暖房設備 (平成10年度取得)	1 式	△ 3,181,600		除 却
元. 9. 30	自動火災報知設備 (平成23年度取得)	1 式	△ 2,620,000		除 却
合 計		増	91,870,301		
		減	△ 13,520,737		

(4) 構築物

(単位：円)

年 月 日	名 称	数 量	金 額	業 者 名	備 考
元. 5. 7	停留所上屋 荒牧(桑田向き)	1 基	3,400,000	一般会計	受贈財産
元. 12. 20	停留所上屋 (荻野北・復、昭和54年度取得)	1 基	△ 150,000		除 却
元. 9. 30	雨避けテント (平成16年度取得)	1 基	△ 201,000		除 却
元. 9. 30	駐輪場上屋 (平成16年度取得)	1 基	△ 260,000		除 却
元. 9. 30	花壇 (昭和42年度取得)	1 式	△ 298,730		除 却
元. 9. 30	鉄柵 (昭和32年度取得)	1 式	△ 379,149		除 却
元. 9. 30	停留所上屋 (荒牧・復、平成10年度取得)	1 基	△ 539,000		除 却
元. 9. 30	職員駐輪場 (平成25年度取得)	1 式	△ 824,200		除 却
元. 9. 30	屋外自動販売機置き場上屋	1 基	292,255	T O A 建設	
元. 9. 30	職員用駐輪場上屋	1 基	306,869	T O A 建設	

元. 9. 30	屋外公告掲示板	1 基		344,843	(株)金山組他	
元. 9. 30	職員用屋外掲示板	1 基		350,166	(株)金山組他	
元. 9. 30	給水ポンプ置き場フェンス	1 式		378,949	(株)金山組他	
元. 9. 30	職員用バイク置場上屋	1 基		386,631	T O A 建設	
元. 9. 30	国旗掲揚台	1 式		420,375	(株)金山組他	
元. 9. 30	隣地境界フェンス	1 式		561,062	(株)金山組他	
元. 9. 30	来庁者案内板	1 基		703,113	(株)金山組他	
元. 9. 30	喫煙スペースアルミフェンス	1 式		1,369,100	T O A 建設	
元. 9. 30	門扉	1 基		5,747,989	(株)金山組他	
元. 9. 30	排水溝設備	1 式		8,328,607	(株)金山組他	
元. 9. 30	構内舗装	1 式		13,795,625	(株)金山組他	
元. 12. 20	停留所上屋 (荻野北・荻野向き)	1 基		1,178,182	(株)土井庭苑	
元. 12. 25	電照式停留所標柱 (山田・県住北口向き)	1 基		390,700	アルナ輸送機用品(株)大阪営業所	
元. 12. 25	ソーラー式停留所標柱 (山田・復、平成10年度取得)	1 基	△	330,000		除 却
2. 3. 9	ソーラー式停留所標柱(ホ° ン前・復)	1 基		763,000	一般社団法人公営交通事業協会他	一部受贈
2. 3. 9	ソーラー式停留所標柱 (ホ° ツセンター・復、平成12年度取得)	1 基	△	310,000		除 却
2. 3. 17	停留所標柱 昆陽里・交番前	1 基		268,000	アルナ輸送機用品(株)大阪営業所	
2. 3. 31	停留所上屋 大樋橋(天神川団地向き)	1 基		1,160,000	(株)ハシモト	
合 計		増		40,145,466		
		減	△	3,292,079		

(5) 機械及び装置

(単位：円)

年 月 日	名 称	数 量	金 額	業 者 名	備 考
2. 3. 23	運賃收受機 (平成22年度取得)	1 基	△ 1,250,000		除 却
2. 3. 23	I Cカードシステム用ネットワーク (平成19年度取得)	1 式	△ 2,220,000		除 却
2. 3. 23	運賃收受機 (平成26年度取得)	2 基	△ 2,500,000		除 却
2. 3. 23	運賃收受機 (平成25年度取得)	4 基	△ 5,000,000		除 却
2. 3. 23	I Cカードシステム後方支援機器 (更新分、平成25年度取得)	1 式	△ 32,925,000		除 却
2. 3. 23	I Cカードシステム機器 (車載機、平成19年度取得)	1 式	△ 77,750,000		除 却
2. 3. 23	I Cカードシステム機器 (車載機以外、平成19年度取得)	1 式	△ 79,055,000		除 却
2. 3. 23	車内次停留所名表示器 (音声合成放送装置) 改良	1 式	2,042,000	レシップ(株)大阪営業所	
2. 3. 31	財務会計システム機器 (平成25年度取得)	1 式	△ 6,864,000		除 却
合 計		増	2,042,000		
		減	△ 207,564,000		

(6) 工具器具及び備品

(単位：円)

年 月 日	名 称	数 量	金 額	業 者 名	備 考
元. 9. 30	両袖机	1 基	226,000	伊藤喜商事(株)	
元. 9. 30	両袖机	4 基	492,800	伊藤喜商事(株)	
元. 9. 30	応接会議テーブルセット	1 式	350,900	伊藤喜商事(株)	
元. 9. 30	ローテーブル	7 式	855,400	伊藤喜商事(株)	
元. 9. 30	オフィスチェア	1 基	135,000	伊藤喜商事(株)	
元. 9. 30	木製書棚	1 台	262,600	伊藤喜商事(株)	
元. 9. 30	木製書棚	1 台	240,000	伊藤喜商事(株)	
元. 9. 30	サイドボード	1 台	194,600	伊藤喜商事(株)	
元. 9. 30	ロッカー	1 台	151,600	伊藤喜商事(株)	
元. 9. 30	書庫	17台	1,759,500	伊藤喜商事(株)	
元. 9. 30	ソファ	8 台	800,000	伊藤喜商事(株)	
元. 9. 30	カウンター	1 基	1,200,000	伊藤喜商事(株)	
元. 9. 30	カウンター	1 基	630,000	伊藤喜商事(株)	
元. 9. 30	木製キャビネット	2 台	299,000	伊藤喜商事(株)	
元. 9. 30	ラウンジテーブルセット	3 式	860,400	伊藤喜商事(株)	
元. 9. 30	壁面カウンターテーブル	1 式	646,600	伊藤喜商事(株)	
元. 9. 30	構内電話交換機設備	1 式	2,454,940	(株)金山組他	
元. 9. 30	拡声設備	1 式	439,231	(株)金山組他	
元. 9. 30	誘導支援設備	1 式	290,456	(株)金山組他	
元. 9. 30	テレビ共同受信設備	1 式	1,450,552	(株)金山組他	
元. 9. 30	車載用金庫格納棚 (平成24年度取得)	1 式	△ 125,000		除 却
元. 9. 30	エアコン (喫煙室、平成20年度取得)	1 基	△ 140,000		除 却
元. 9. 30	精算室空調設備 (平成23年度取得)	1 式	△ 157,680		除 却
元. 9. 30	エアコン (運輸サービス課事務所、平成14年度取得)	1 式	△ 178,000		除 却
元. 9. 30	天吊型空調機器 (乗務員控室、平成23年度取得)	1 式	△ 350,000		除 却
元. 9. 30	天吊型空調機器 (運輸サービス課事務所、平成24年度取得)	1 式	△ 449,000		除 却
2. 3. 23	バスICカードシステム(サーバ・後方支援機器等)	1 式	85,600,000	(株)小田原機器他	
2. 3. 23	バスICカードシステム(車載機器等)	1 式	158,522,600	(株)小田原機器他	
2. 3. 31	財務会計システム	1 式	12,258,000	NECネクサソソリューションズ(株)他	
合 計		増	270,120,179		
		減	△ 1,399,680		

3. 業 務

(1) 業 務 量

区 分		前 年 度	本 年 度	比 較	
				増 減 (△)	比 率 (%)
使 用 車 両	年 計 (両)	29,423	30,348	925	3.1
	一 日 平 均 (両)	81	83	2	2.5
運 転 キ 口	年 計 (km)	3,305,219	3,329,822	24,603	0.7
	一 日 平 均 (km)	9,055	9,098	43	0.5
乗 車 人 員	年 計 (人)	14,971,752	15,270,010	298,258	2.0
	一 日 平 均 (人)	41,018	41,721	703	1.7

(注) 年度末車両数 93両

(2) 事業収益に関する事項

(単位：円)

区 分	前 年 度	本 年 度	比 較	
			増 減 (△)	比 率 (%)
営 業 収 益	2,066,047,696 (2,183,565,644)	2,060,871,987 (2,191,298,742)	△ 5,175,709 (7,733,098)	△ 0.3 (0.4)
営 業 外 収 益	247,120,955 (247,497,759)	252,088,508 (252,805,519)	4,967,553 (5,307,760)	2.0 (2.1)
合 計	2,313,168,651 (2,431,063,403)	2,312,960,495 (2,444,104,261)	△ 208,156 (13,040,858)	△ 0.0 (0.5)

(注) () 内の数値は、消費税及び地方消費税込み。

(3) 事業費用に関する事項

(単位：円)

区 分	前 年 度	本 年 度	比 較	
			増 減 (△)	比 率 (%)
営 業 費 用	2,295,347,790 (2,316,986,112)	2,300,962,161 (2,324,096,266)	5,614,371 (7,110,154)	0.2 (0.3)
営 業 外 費 用	5,407,591 (92,580,677)	5,937,472 (50,661,313)	529,881 (△ 41,919,364)	9.8 (△ 45.3)
特 別 損 失	5,444,902 (5,444,902)	5,672,450 (5,672,450)	227,548 (227,548)	4.2 (4.2)
合 計	2,306,200,283 (2,415,011,691)	2,312,572,083 (2,380,430,029)	6,371,800 (△ 34,581,662)	0.3 (△ 1.4)

(注) () 内の数値は、消費税及び地方消費税込み。

4. 会 計

(1) 重要契約の要旨

(単位：円)

契 約 年 月 日	契 約 の 内 容	金 額	契 約 の 相 手 方	備 考
31. 4. 22	超低床大型乗合車両購入	87,640,000	三菱ふそうトラック・バス(株)バス事業本部バス販売部	
元. 8. 22	超低床大型乗合車両購入	26,345,000	いすゞ自動車近畿(株)バス営業部	令和2年1月31日変更契約 当初契約金額26,624,000円
元. 10. 1	全国相互利用サービス対応バスICカードシステム構築	266,640,000	(株)小田原機器	

(2) 企業債の概況

(単位：円)

借 入 先	年 度 当 初 未 償 還 残 高	増 減		年 度 末 未 償 還 残 高	支 払 利 息	備 考
		発 行 額	償 還 額			
地方公共団体金融機構	404,630,265	588,600,000	112,430,265	880,800,000	244,211	
播 州 信 用 金 庫	0	100,000,000	0	100,000,000	0	
合 計	404,630,265	688,600,000	112,430,265	980,800,000	244,211	

(3) 未収金及び未払金の状況

ア 未収金状況

(単位：円)

科 目		区 分	金 額	備 考
営 業 未 収 金	乗 合 旅 客 運 賃 未 収 金	定 期 券 乗 車 料 他	45,311,849	
	広 告 料 未 収 金	車 内 外 広 告 掲 載 料	1,249,580	
	小 計			46,561,429
営 業 外 未 収 金	他 会 計 補 助 金 他		1,724,799	
そ の 他 未 収 金	国 庫 補 助 金 他		46,311,530	
合 計			94,597,758	

イ 未払金状況

(単位：円)

業 者 名	内 容	金 額	備 考
アイテック 阪急阪神(株)	ICカード自動販売機オンライン化経費他	1,446,500	
尼崎ミナト電機(株)	車両整備用備品購入費	460,354	
いすゞ自動車近畿(株)	車両整備用部品購入費他	656,750	
伊丹市	産業医委託負担金他	479,473	
NECネクサソリューションズ(株)	財務会計システム構築事業費他	13,518,747	
(株)オージ	LED式方向幕改修費	600,000	
(株)小田原機器	バスICカードシステム構築費	266,640,000	
(株)カマタニ 神戸営業所	乗務員用制服購入費	554,840	
関西電力(株)	電気使用料	375,850	
(株)グリーンクロス	大阪国際空港のりば案内板改修費	389,400	
厚生労働省年金局事業管理課	社会保険料事業主負担金	2,393,039	
レシップ(株) 大阪営業所	音声合成放送装置(OBC-VISION)多言語対応改良費	2,246,200	
(株)新日本建設	バス停留所上屋等移設工事費	2,277,000	
(株)新扇組警備	バス回転場所誘導警備業務委託料	852,980	
(株)スルートKANSAI	ICカード精算業務委託料他	1,027,060	
大興制服(株)	乗務員用制服購入費	765,600	
(株)土井庭苑	JR伊丹バス待機場所内路面補修工事費	990,000	
中川物産(株)	車両用軽油購入費	11,902,410	
(株)日興商会	事務用備消品購入費	387,694	
西日本タイヤ(株)	乗合車両用タイヤ購入費他	424,600	
(株)ハシモト	バス停留所上屋設置工事費他	1,581,800	
(株)阪急阪神エムテック	車両点検整備業務委託料他	3,259,108	
(株)本州堂	時刻表作成委託料他	836,000	
そ の 他		26,163,056	3 月 分 報 酬 6,057,343 3 月 分 手 当 16,139,777 3 月 分 賃 金 618,160 そ の 他 3,347,776
合 計		340,228,461	

(4) 財務諸表

ア 比較損益計算書

(単位：円・%)

科 目	費 用						科 目	収 益					
	30 年 度		元 年 度		対前年度 増 減 (△)	元 30		30 年 度		元 年 度		対前年度 増 減 (△)	元 30
	金 額	構成比	金 額	構成比				金 額	構成比	金 額	構成比		
営業費用	2,295,347,790	99.5	2,300,962,161	99.5	5,614,371	100.2	営業収益	2,066,047,696	89.3	2,060,871,987	89.1	△ 5,175,709	99.7
運 転 費	1,683,365,059	73.0	1,689,793,503	73.1	6,428,444	100.4	運 輸 収 益	2,039,988,245	88.2	2,033,684,513	87.9	△ 6,303,732	99.7
車両修繕費	78,856,791	3.4	77,725,417	3.4	△ 1,131,374	98.6	運輸雑収益	26,059,451	1.1	27,187,474	1.2	1,128,023	104.3
その他修繕費	13,982,248	0.6	5,755,400	0.2	△ 8,226,848	41.2	営業外収益	247,120,955	10.7	252,088,508	10.9	4,967,553	102.0
固定資産 減価償却費	126,240,836	5.5	117,158,391	5.1	△ 9,082,445	92.8	受取利息及び 配 当 金	27,889	0.0	110,300	0.0	82,411	395.5
施設損害 保 險 料	20,449,197	0.9	19,410,631	0.8	△ 1,038,566	94.9	他会計補助金	227,075,980	9.8	225,135,781	9.7	△ 1,940,199	99.1
施設使用料	1,695,801	0.1	1,690,047	0.1	△ 5,754	99.7	長期前受金 戻 入	10,756,779	0.5	15,772,521	0.7	5,015,742	146.6
運輸管理費	227,983,569	9.9	246,804,899	10.7	18,821,330	108.3	雑 収 益	9,260,307	0.4	11,069,906	0.5	1,809,599	119.5
一般管理費	139,178,699	6.0	121,622,686	5.2	△ 17,556,013	87.4	小 計	2,313,168,651	100.0	2,312,960,495	100.0	△ 208,156	100.0
資産減耗費	287,690	0.0	17,668,587	0.8	17,380,897	6,141.5							
自動車重量税	3,307,900	0.1	3,332,600	0.1	24,700	100.7							
営業外費用	5,407,591	0.2	5,937,472	0.2	529,881	109.8							
支払利息及び 企業債取扱諸費	208,494	0.0	244,211	0.0	35,717	117.1							
雑 支 出	5,199,097	0.2	5,693,261	0.2	494,164	109.5							
特別損失	5,444,902	0.3	5,672,450	0.3	227,548	104.2							
固定資産 売 却 損	5,444,902	0.3	5,672,450	0.3	227,548	104.2							
小 計	2,306,200,283	100.0	2,312,572,083	100.0	6,371,800	100.3							
当年度純利益	6,968,368		388,412		△ 6,579,956	5.6							
合 計	2,313,168,651		2,312,960,495		△ 208,156	100.0	合 計	2,313,168,651		2,312,960,495		△ 208,156	100.0

イ 比較貸借対照表

(単位：円・%)

科 目	資 産						科 目	負 債 ・ 資 本					
	30 年 度		元 年 度		対前年度 増 減 (△)	元 30		30 年 度		元 年 度		対前年度 増 減 (△)	元 30
	金 額	構成比	金 額	構成比				金 額	構成比	金 額	構成比		
固 定 資 産	735,533,677	40.3	1,213,557,088	45.4	478,023,411	165.0	固 定 負 債	1,446,610,621	79.3	2,055,611,058	76.9	609,000,437	142.1
車 両	339,614,527	18.6	341,894,660	12.8	2,280,133	100.7	企 業 債	292,200,000	16.0	862,950,000	32.3	570,750,000	295.3
建 物	13,197,133	0.7	279,076,862	10.5	265,879,729	2114.7	引 当 金	1,154,410,621	63.3	1,192,661,058	44.6	38,250,437	103.3
建物付属設備	1,929,753	0.1	92,905,289	3.5	90,975,536	4814.4	流 動 負 債	381,743,533	20.9	598,839,220	22.4	217,095,687	156.9
構 築 物	39,418,977	2.2	73,166,627	2.7	33,747,650	185.6	企 業 債	112,430,265	6.2	117,850,000	4.4	5,419,735	104.8
機械及び装置	48,280,700	2.7	25,029,830	0.9	△ 23,250,870	51.8	未 払 金	128,485,623	7.0	340,228,461	12.7	211,742,838	264.8
工 具 器 具 及 び 備 品	875,540	0.1	270,695,957	10.1	269,820,417	30917.6	引 当 金	113,227,209	6.2	114,104,101	4.3	876,892	100.8
土 地	129,987,863	7.1	129,987,863	4.9	0	100.0	預 り 金	27,600,436	1.5	26,656,658	1.0	△ 943,778	96.6
建設仮勘定	161,429,184	8.8	0	0.0	△ 161,429,184	0.0	繰 延 収 益	50,014,510	2.8	71,132,625	2.7	21,118,115	142.2
出 資 金	800,000	0.0	800,000	0.0	0	100.0	資 本 金	56,750,000	3.1	56,750,000	2.1	0	100.0
流 動 資 産	1,089,061,201	59.7	1,458,640,441	54.6	369,579,240	133.9	剰 余 金	△110,523,786	△ 6.1	△110,135,374	△ 4.1	388,412	99.6
現 金 預 金	1,024,063,090	56.1	1,354,969,973	50.7	330,906,883	132.3	資 本 剰 余 金	291,318,282	15.9	291,318,282	10.9	0	100.0
未 収 金	55,282,489	3.0	94,597,758	3.5	39,315,269	171.1	利 益 剰 余 金	△401,842,068	△ 22.0	△401,453,656	△ 15.0	388,412	99.9
貯 蔵 品	2,439,269	0.1	1,874,611	0.1	△ 564,658	76.9	当年度未処分 利 益 剰 余 金	△401,842,068	△ 22.0	△401,453,656	△ 15.0	388,412	99.9
前 払 費 用	2,849,683	0.2	2,778,419	0.1	△ 71,264	97.5							
預 託 金	4,426,670	0.3	4,419,680	0.2	△ 6,990	99.8							
合 計	1,824,594,878	100.0	2,672,197,529	100.0	847,602,651	146.5	合 計	1,824,594,878	100.0	2,672,197,529	100.0	847,602,651	146.5

ウ 財務分析

区分	比 率	算 式	計 算	30	元
資 産 及 び 資 本 構 成 比 率	1 固定資産構成比率 (%)	$\frac{\text{固 定 資 産}}{\text{固定資産} + \text{流動資産} + \text{繰延資産}} \times 100$	$\frac{1,213,557,088}{1,213,557,088 + 1,458,640,441} \times 100$	40.3	45.4
	2 固定負債構成比率 (%)	$\frac{\text{固 定 負 債}}{\text{負債} \cdot \text{資本合計}} \times 100$	$\frac{2,055,611,058}{2,672,197,529} \times 100$	79.3	76.9
	3 自己資本構成比率 (%)	$\frac{\text{資本金} + \text{剰余金} + \text{評価差額等} + \text{繰延収益}}{\text{負債} \cdot \text{資本合計}} \times 100$	$\frac{56,750,000 + \Delta 110,135,374 + 71,132,625}{2,672,197,529} \times 100$	△ 0.2	0.7
	4 固定資産対長期資本比率 (%)	$\frac{\text{固 定 資 産}}{\text{資本金} + \text{剰余金} + \text{評価差額等} + \text{固定負債} + \text{繰延収益}} \times 100$	$\frac{1,213,557,088}{56,750,000 + \Delta 110,135,374 + 2,055,611,058 + 71,132,625} \times 100$	51.0	58.5
	5 固定比率 (%)	$\frac{\text{固 定 資 産}}{\text{資本金} + \text{剰余金} + \text{評価差額等} + \text{繰延収益}} \times 100$	$\frac{1,213,557,088}{56,750,000 + \Delta 110,135,374 + 71,132,625} \times 100$	△ 19,565.8	6,838.0
	6 流動比率 (%)	$\frac{\text{流 動 資 産}}{\text{流 動 負 債}} \times 100$	$\frac{1,458,640,441}{598,839,220} \times 100$	285.3	243.6
	7 酸性試験比率 (%)	$\frac{\text{現金預金} + (\text{未収金} - \text{貸倒引当金})}{\text{流 動 負 債}} \times 100$	$\frac{1,354,969,973 + 94,597,758}{598,839,220} \times 100$	282.7	242.1
	8 現金預金比率 (%)	$\frac{\text{現 金 預 金}}{\text{流 動 負 債}} \times 100$	$\frac{1,354,969,973}{598,839,220} \times 100$	268.3	226.3
回 転 率	9 自己資本回転率 (回)	$\frac{\text{営 業 収 益}}{(\text{期首自己資本} + \text{期末自己資本}) \div 2}$	$\frac{2,060,871,987}{(\Delta 3,759,276 + 17,747,251) \div 2}$	△ 322.5	294.7
	10 固定資産回転率 (回)	$\frac{\text{営 業 収 益}}{(\text{期首固定資産} + \text{期末固定資産}) \div 2}$	$\frac{2,060,871,987}{(735,533,677 + 1,213,557,088) \div 2}$	3.1	2.1
	11 減価償却率 (%)	$\frac{\text{当 年 度 減 価 償 却 費}}{\text{有形固定資産} + \text{無形固定資産} - \text{土地} - \text{建設仮勘定} + \text{当年度減価償却費}} \times 100$	$\frac{117,158,391}{1,212,757,088 - 129,987,863 + 117,158,391} \times 100$	22.2	9.8
	12 流動資産回転率 (回)	$\frac{\text{営 業 収 益}}{(\text{期首流動資産} + \text{期末流動資産}) \div 2}$	$\frac{2,060,871,987}{(1,089,061,201 + 1,458,640,441) \div 2}$	1.9	1.6

区分	比 率	算 式	計 算	30	元
	13 貯 蔵 品 回 転 率 (回)	$\frac{\text{期首} + \text{購入} + \text{発生} - \text{期末}}{(\text{期首貯蔵品} + \text{期末貯蔵品}) \div 2}$	$\frac{2,439,269 + 145,744,600 - 1,874,611}{(2,439,269 + 1,874,611) \div 2}$	58.6	67.8
	14 未 収 金 回 転 率 (回)	$\frac{\text{営 業 収 益}}{(\text{期首未収金} + \text{期末未収金}) \div 2}$	$\frac{2,060,871,987}{(55,282,489 + 94,597,758) \div 2}$	38.1	27.5
損益に関する各種比率	15 総 資 本 利 益 率 (%)	$\frac{\text{当 年 度 経 常 利 益}}{(\text{期首総資本} + \text{期末総資本}) \div 2} \times 100$	$\frac{6,060,862}{(1,824,594,878 + 2,672,197,529) \div 2} \times 100$	0.7	0.3
	16 総 収 益 対 総 費 用 比 率 (%)	$\frac{\text{総 収 益}}{\text{総 費 用}} \times 100$	$\frac{2,312,960,495}{2,312,572,083} \times 100$	100.3	100.0
	17 営 業 収 益 対 営 業 費 用 比 率 (%)	$\frac{\text{営 業 収 益}}{\text{営 業 費 用}} \times 100$	$\frac{2,060,871,987}{2,300,962,161} \times 100$	90.0	89.6
	18 利 子 負 担 率 (%)	$\frac{\text{支 払 利 息} + \text{企 業 債 取 扱 諸 費}}{\text{建設改良等の財源に充てるための企業債・長期借入金+その他の企業債・長期借入金+一時借入金+リース債務}} \times 100$	$\frac{244,211}{980,800,000} \times 100$	0.1	0.0
	19 企 業 債 償 還 元 金 対 減 価 償 却 費 比 率 (%)	$\frac{\text{建 設 改 良 等 の 財 源 に 充 て る た め の 企 業 債 償 還 元 金}}{\text{当 年 度 減 価 償 却 費}} \times 100$	$\frac{112,430,265}{117,158,391} \times 100$	87.6	96.0
	20 企 業 債 元 利 償 還 金 対 料 金 収 入 比 率 (%)	$\frac{\text{建 設 改 良 等 の 財 源 に 充 て る た め の 企 業 債 元 利 償 還 金}}{\text{料 金 収 入}} \times 100$	$\frac{112,674,476}{2,033,684,513} \times 100$	5.4	5.5
そ の 他	21 職 員 1 人 当 たり 営 業 収 益 (千円)	$\frac{\text{営 業 収 益}}{\text{損 益 勘 定 所 属 職 員 数}}$	$\frac{2,060,871,987}{160}$	12,833	12,880
	22 職 員 1 人 当 たり 有 形 固 定 資 産 (千円)	$\frac{\text{期 末 有 形 固 定 資 産}}{\text{損 益 勘 定 所 属 職 員 数} + \text{資 本 勘 定 所 属 職 員 数}}$	$\frac{1,212,757,088}{160}$	4,564	7,580
	23 累 積 欠 損 金 比 率 (%)	$\frac{\text{累 積 欠 損 金}}{\text{営 業 収 益}} \times 100$	$\frac{401,453,656}{2,060,871,987} \times 100$	19.4	19.5
	24 不 良 債 務 比 率 (%)	$\frac{(\text{流動負債} - \text{建設改良等の財源に充てるための企業債} \cdot \text{長期借入金}) - (\text{流動資産} - \text{翌年度繰越財源})}{\text{営 業 収 益}} \times 100$	—	—	—

(5) その他会計処理に関する重要事項

ア. 重要な会計方針

(I) 資産の評価基準及び評価方法

貯蔵品 先入先出法による原価法によっている。

(II) 有形固定資産の減価償却の方法

i. 償却方法

定率法による。ただし、平成10年 4月 1日以降に取得した建物については、定額法による。

ii. 主な耐用年数

車両	5年
建物	10～50年
建物付属設備	6～20年
構築物	10～40年
機械及び装置	4～15年
工具器具及び備品	3～20年

(III) 引当金の計上方法

i. 退職給付引当金

職員の退職手当の支給に備えるため、当年度の退職手当の期末要支給額に相当する金額を計上している（ただし、他会計が負担すると見込まれる額と交通事業会計が他会計に対して負担すると見込まれる額は、相殺されているとみなす。）。

ii. 賞与引当金及び法定福利費引当金

職員の期末勤勉手当の支給及びこれに係る法定福利費の支払に備えるため、当年度末における支給（支払）見込額に基づき、当年度の負担に属する額(12月から 3月までの 4か月分) を計上している。

イ. 貸借対照表に関する注記

(I) 引当金の目的使用による取り崩しについて

i. 退職給付引当金

当年度において、一般会計に対する退職手当負担金10,806,676円及び水道事業会計に対する退職手当負担金6,849,327円を支払うため、17,656,003円を取り崩した。

ii. 賞与引当金

当年度において、期末勤勉手当 286,225,174円を支給するため、95,097,487円を取り崩した。

iii. 法定福利費引当金

当年度において、期末勤勉手当に係る法定福利費を支払うため、18,129,722円を取り崩した。

ウ. その他

(I) 消費税

消費税及び地方消費税の会計処理は、税抜方式による。

(II) 他会計補助金等の使途について

他会計等からこの会計に繰り入れた補助金等の内訳及び使途は、次のとおりである。

(単位:円)

区 分	補助金等の内訳 下段は受入科目(項・目)	金 額	使 途
収益的収入	特別乗車証発行負担金 (営業収益・運輸収益)	597,000,000	物件費等の課税仕入に67,390,939円(特定収入)を、職員給与費等の不課税仕入等に529,609,061円(特定収入以外)を充当
	基礎年金拠出金公的負担補助金 (営業外収益・他会計補助金)	48,771,289	基礎年金拠出金公的負担経費として職員給与費(不課税仕入)に全額(特定収入以外)を充当
	共済長期追加費用相当額補助金 (営業外収益・他会計補助金)	19,105,548	共済長期追加費用として職員給与費(不課税仕入)に全額(特定収入以外)を充当
	児童手当に要する経費相当補助金 (営業外収益・他会計補助金)	12,776,000	職員に対する児童手当等給付費として職員給与費(不課税仕入)に全額(特定収入以外)を充当
	市営バス路線維持補助金 (営業外収益・他会計補助金)	143,202,000	補助対象路線の運行に要する人的経費として職員給与費(不課税仕入)に全額(特定収入以外)を充当
	空港エクスプレスバス整備補助金 (営業外収益・他会計補助金)	1,280,944	空港線専用車両導入経費(課税仕入)に全額(特定収入)を充当
	計	822,135,781	
資本的収入	訪日外国人旅行者受入環境整備緊急対策事業 費補助金(国庫補助金・国庫補助金)	20,000,000	バスICカードシステム構築事業費(課税仕入)に全額(特定収入)を充当
	訪日外国人旅行者受入環境整備緊急対策事業 費補助金(国庫補助金・国庫補助金)	748,000	音声合成放送装置多言語対応改良費(課税仕入)に全額(特定収入)を充当
	運輸事業振興助成補助金 (県補助金・県交付金)	1,245,000	停留所上屋等建設費(課税仕入)に全額(特定収入)を充当
	超低床大型乗合車両購入経費補助金 (他会計補助金・他会計補助金)	7,926,000	超低床大型乗合車両建設費(課税仕入)に全額(特定収入)を充当
	空港エクスプレスバス整備補助金 (他会計補助金・他会計補助金)	6,283,200	空港線専用車両導入経費(課税仕入)に全額(特定収入)を充当
	計	36,202,200	
合 計	858,337,981		

令和元年度 伊丹市交通事業会計キャッシュ・フロー計算書

(平成31年4月1日から令和2年3月31日まで)

(単位：円)

<p>1 業務活動によるキャッシュ・フロー</p> <table style="width: 100%; border-collapse: collapse;"> <tr><td style="width: 80%;">当年度純利益</td><td style="text-align: right;">388,412</td></tr> <tr><td>減価償却費</td><td style="text-align: right;">117,158,391</td></tr> <tr><td>退職給付引当金の増加額</td><td style="text-align: right;">38,250,437</td></tr> <tr><td>賞与引当金の増加額</td><td style="text-align: right;">477,672</td></tr> <tr><td>その他引当金の増加額</td><td style="text-align: right;">399,220</td></tr> <tr><td>長期前受金戻入額</td><td style="text-align: right;">△ 15,772,521</td></tr> <tr><td>受取利息及び配当金</td><td style="text-align: right;">△ 110,300</td></tr> <tr><td>支払利息及び企業債取扱諸費</td><td style="text-align: right;">244,211</td></tr> <tr><td>固定資産除却費</td><td style="text-align: right;">17,668,587</td></tr> <tr><td>固定資産売却損</td><td style="text-align: right;">5,672,450</td></tr> <tr><td>未収金の増加額</td><td style="text-align: right;">△ 14,741,451</td></tr> <tr><td>貯蔵品の減少額</td><td style="text-align: right;">564,658</td></tr> <tr><td>前払費用の減少額</td><td style="text-align: right;">71,264</td></tr> <tr><td>預託金の減少額</td><td style="text-align: right;">6,990</td></tr> <tr><td>未払金の減少額</td><td style="text-align: right;">△ 45,232,962</td></tr> <tr><td>預り金の減少額</td><td style="text-align: right;">△ 943,778</td></tr> <tr><td>小計</td><td style="text-align: right;">104,101,280</td></tr> <tr><td>利息及び配当金の受取額</td><td style="text-align: right;">110,300</td></tr> <tr><td>利息の支払額</td><td style="text-align: right;">△ 244,211</td></tr> <tr><td>業務活動によるキャッシュ・フロー</td><td style="text-align: right;">103,967,369</td></tr> </table>	当年度純利益	388,412	減価償却費	117,158,391	退職給付引当金の増加額	38,250,437	賞与引当金の増加額	477,672	その他引当金の増加額	399,220	長期前受金戻入額	△ 15,772,521	受取利息及び配当金	△ 110,300	支払利息及び企業債取扱諸費	244,211	固定資産除却費	17,668,587	固定資産売却損	5,672,450	未収金の増加額	△ 14,741,451	貯蔵品の減少額	564,658	前払費用の減少額	71,264	預託金の減少額	6,990	未払金の減少額	△ 45,232,962	預り金の減少額	△ 943,778	小計	104,101,280	利息及び配当金の受取額	110,300	利息の支払額	△ 244,211	業務活動によるキャッシュ・フロー	103,967,369	<p>2 投資活動によるキャッシュ・フロー</p> <table style="width: 100%; border-collapse: collapse;"> <tr><td style="width: 80%;">有形固定資産の取得による支出</td><td style="text-align: right;">△ 358,102,039</td></tr> <tr><td>有形固定資産の売却による収入</td><td style="text-align: right;">440,000</td></tr> <tr><td>国庫補助金等による収入</td><td style="text-align: right;">1,131,818</td></tr> <tr><td>一般会計又は他の特別会計からの繰入金による収入</td><td style="text-align: right;">7,300,000</td></tr> <tr><td>投資活動によるキャッシュ・フロー</td><td style="text-align: right;">△ 349,230,221</td></tr> </table> <p>3 財務活動によるキャッシュ・フロー</p> <table style="width: 100%; border-collapse: collapse;"> <tr><td style="width: 80%;">建設改良費等の財源に充てるための企業債による収入</td><td style="text-align: right;">688,600,000</td></tr> <tr><td>建設改良費等の財源に充てるための企業債の償還による支出</td><td style="text-align: right;">△ 112,430,265</td></tr> <tr><td>財務活動によるキャッシュ・フロー</td><td style="text-align: right;">576,169,735</td></tr> </table> <table style="width: 100%; border-collapse: collapse; margin-top: 10px;"> <tr><td style="width: 80%;">資金増加額（又は減少額）</td><td style="text-align: right;">330,906,883</td></tr> <tr><td>資金期首残高</td><td style="text-align: right;">1,024,063,090</td></tr> <tr><td>資金期末残高</td><td style="text-align: right;">1,354,969,973</td></tr> </table>	有形固定資産の取得による支出	△ 358,102,039	有形固定資産の売却による収入	440,000	国庫補助金等による収入	1,131,818	一般会計又は他の特別会計からの繰入金による収入	7,300,000	投資活動によるキャッシュ・フロー	△ 349,230,221	建設改良費等の財源に充てるための企業債による収入	688,600,000	建設改良費等の財源に充てるための企業債の償還による支出	△ 112,430,265	財務活動によるキャッシュ・フロー	576,169,735	資金増加額（又は減少額）	330,906,883	資金期首残高	1,024,063,090	資金期末残高	1,354,969,973
当年度純利益	388,412																																																														
減価償却費	117,158,391																																																														
退職給付引当金の増加額	38,250,437																																																														
賞与引当金の増加額	477,672																																																														
その他引当金の増加額	399,220																																																														
長期前受金戻入額	△ 15,772,521																																																														
受取利息及び配当金	△ 110,300																																																														
支払利息及び企業債取扱諸費	244,211																																																														
固定資産除却費	17,668,587																																																														
固定資産売却損	5,672,450																																																														
未収金の増加額	△ 14,741,451																																																														
貯蔵品の減少額	564,658																																																														
前払費用の減少額	71,264																																																														
預託金の減少額	6,990																																																														
未払金の減少額	△ 45,232,962																																																														
預り金の減少額	△ 943,778																																																														
小計	104,101,280																																																														
利息及び配当金の受取額	110,300																																																														
利息の支払額	△ 244,211																																																														
業務活動によるキャッシュ・フロー	103,967,369																																																														
有形固定資産の取得による支出	△ 358,102,039																																																														
有形固定資産の売却による収入	440,000																																																														
国庫補助金等による収入	1,131,818																																																														
一般会計又は他の特別会計からの繰入金による収入	7,300,000																																																														
投資活動によるキャッシュ・フロー	△ 349,230,221																																																														
建設改良費等の財源に充てるための企業債による収入	688,600,000																																																														
建設改良費等の財源に充てるための企業債の償還による支出	△ 112,430,265																																																														
財務活動によるキャッシュ・フロー	576,169,735																																																														
資金増加額（又は減少額）	330,906,883																																																														
資金期首残高	1,024,063,090																																																														
資金期末残高	1,354,969,973																																																														

収益費用明細書

収 益

(単位：円)

款	項	目	節	金額	説明												
自動車運送事業収益				2,312,960,495													
	営業収益			2,060,871,987													
		運輸収益		2,033,684,513													
			乗合旅客運賃	2,033,684,513	<table style="width: 100%; border-collapse: collapse;"> <tr> <td style="width: 80%;">普通券乗車料</td> <td style="text-align: right;">311,793,046</td> </tr> <tr> <td>他社ICカード乗車料</td> <td style="text-align: right;">480,577,906</td> </tr> <tr> <td>回数券乗車料(紙券・IC)</td> <td style="text-align: right;">218,476,430</td> </tr> <tr> <td>定期券乗車料</td> <td style="text-align: right;">424,408,179</td> </tr> <tr> <td>1日乗車券乗車料</td> <td style="text-align: right;">1,428,952</td> </tr> <tr> <td>特別乗車証乗車料</td> <td style="text-align: right;">597,000,000</td> </tr> </table>	普通券乗車料	311,793,046	他社ICカード乗車料	480,577,906	回数券乗車料(紙券・IC)	218,476,430	定期券乗車料	424,408,179	1日乗車券乗車料	1,428,952	特別乗車証乗車料	597,000,000
普通券乗車料	311,793,046																
他社ICカード乗車料	480,577,906																
回数券乗車料(紙券・IC)	218,476,430																
定期券乗車料	424,408,179																
1日乗車券乗車料	1,428,952																
特別乗車証乗車料	597,000,000																
		運輸雑収益		27,187,474													
			広告料	26,787,186	車内外広告掲載料他												
			雑収益	400,288	定期券等払戻手数料												
	営業外収益			252,088,508													
		受取利息及び配当金		110,300													
			預金利息	110,300	定期預金利息												

	他会計補助金		225,135,781	
		他会計補助金	225,135,781	一般会計補助金
	長期前受金戻入		15,772,521	
		長期前受金戻入	15,772,521	国庫補助金等長期前受金戻入
	雑収益		11,069,906	
		不用品売却収益	96,377	不用品売却収益
		その他雑収益	10,973,529	自動車事故賠償還付金 2,481,309 その他雑収益 8,492,220

費 用

(単位：円)

款	項	目	節	金額	説明
自動車運送 事業費用				2,312,572,083	
	営業費用			2,300,962,161	
		運 転 費		1,689,793,503	
			報 酬	198,373,646	嘱託乗務員報酬
			給 料	505,323,050	一般職給
			手 当 等	450,491,960	地域手当 53,216,689 扶養手当 26,051,123 通勤手当 3,967,085 管理職手当 103,750 超過勤務手当 178,794,427 夜勤手当 4,088,559 期末勤勉手当 153,952,037 特殊勤務手当 12,007,000 住居手当 7,696,290 児童手当 10,615,000
			賞与引当金繰入額	77,017,515	
			退 職 給 付 費	43,451,320	退職給付引当金繰入額
			法 定 福 利 費	230,228,690	市町村職員共済組合事業主負担金 196,344,314 地方公務員災害補償基金負担金他 33,884,376
			法 定 福 利 費 引当金繰入額	14,931,010	

		賃 金	4,112,930	新規採用乗務員研修賃金	
		厚生福利費	973,980	職員厚生会負担金	
		被 服 費	3,867,000	職員被服費	
		備 消 品 費	895,903	消耗品及び消耗備品費	835,643
				洗車用品購入費	60,260
		光 熱 水 費	842,501	上下水道料	
		ガ ソ リ ン 費	438,999	公用車両	
		軽 油 費	146,309,258	乗合車両用軽油費	
		油 脂 費	1,454,035	エンジンオイル	607,725
				ギヤオイル	777,510
				グリス関係	68,800
		負 担 金	92,367	空港停留所施設維持管理等負担金他	
		委 託 料	10,989,339	阪急塚口他バス誘導委託料	9,305,206
				年末年始交通整理委託料他	1,684,133
	車 両 修 繕 費		77,725,417		
		備 消 品 費	2,161,450	車両用バッテリー	1,104,800
				高品位尿素水溶液	644,600
				整備用工具他	412,050
		部 分 品 費	20,302,229	乗合車両修理部品	20,273,568
				公用 〃	28,661
		タ イ ヤ 費	6,638,250	新品タイヤ	6,136,000
				パンク修理他	502,250
		外 注 修 繕 費	13,493,488	車両外注修繕費	

款	項	目	節	金額	説明
			委託料	35,130,000	整備業務委託料
		その他修繕費		5,755,400	
			建物附属設備修繕費	290,020	建物附属設備修繕費
			構築物修繕費	3,121,500	構築物修繕費
			機械及び装置修繕費	1,903,360	機械及び装置修繕費
			その他修繕費	440,520	その他修繕費
		固定資産減価償却費		117,158,391	
			車両減価償却費	98,993,317	車両減価償却費
			建物減価償却費	1,854,319	建物減価償却費
			構築物減価償却費	6,014,045	構築物減価償却費
			機械及び装置減価償却費	10,141,988	機械及び装置減価償却費
			工具器具及び備品減価償却費	154,722	工具器具及び備品減価償却費
		施設損害保険料		19,410,631	
			車両損害保険料	19,370,875	車両損害保険料
			建物損害保険料	39,756	建物損害保険料

	施設使用料		1,690,047	
	借地料		191,812	西野バス停留所駐輪場借地料他
	諸施設使用料		1,498,235	大阪国際空港案内看板使用料他
	運輸管理費		246,804,899	
	報酬		5,549,361	嘱託事務員報酬
	給料		85,450,348	一般職給
	手当等	67,114,399		地域手当 9,761,698 扶養手当 4,957,578 通勤手当 969,748 管理職手当 7,209,051 管理職員特別勤務手当 134,000 超過勤務手当 12,750,024 夜勤手当 451,100 期末勤勉手当 26,875,093 特殊勤務手当 433,385 住居手当 1,047,722 児童手当 2,525,000
	賞与引当金繰入額		12,903,533	
	退職給付費		7,525,794	退職給付引当金繰入額
	法定福利費		32,570,644	市町村職員共済組合事業主負担金 31,361,674 地方公務員災害補償基金負担金他 1,208,970
	法定福利費引当金繰入額		2,501,561	
	賃金		4,427,995	臨時事務員賃金

款	項	目	節	金額	説明
			厚生福利費	162,420	職員厚生会負担金
			旅費	269,670	職員出張旅費
			被服費	25,741	職員被服費
			備用品費	199,478	消耗器材費他
			光熱水費	516,793	電照式停留所標柱電気料他
			通信運搬費	727,222	電話料他
			事故費	1,522,289	対人 176,299 対物 1,345,990
			手数料	13,664,160	スルッとKANSAI精算事務手数料他
			広告宣伝費	54,000	事業用宣伝費
			印刷製本費	580,400	乗車券印刷他
			委託料	11,039,091	ＩＣ用ネットワーク保守委託料 1,740,000 バス停清掃等営繕業務委託料 2,586,538 乗車券自動発売機警備業務委託料他 6,712,553
		一般管理費		121,622,686	
			報酬	2,979,090	嘱託事務員報酬
			給料	35,934,600	特別職給 6,094,800 一般職給 29,839,800

			手 当 等	25,433,885	地域手当 扶養手当 通勤手当 管理職手当 超過勤務手当 期末勤勉手当 住居手当 児童手当	4,072,560 1,035,000 777,464 3,756,000 4,708,304 10,300,557 504,000 280,000
			賞与引当金繰入額	5,654,111		
			退 職 給 付 費	4,929,326	退職給付引当金繰入額	
			法 定 福 利 費	13,112,191	市町村職員共済組合事業主負担金 地方公務員災害補償基金負担金他	12,563,948 548,243
			法 定 福 利 費 引当金繰入額	1,096,371		
			厚 生 福 利 費	68,250	職員厚生会負担金他	
			旅 費	63,358	職員出張旅費	
			備 消 品 費	5,801,650	消耗器材及び備品費 用紙類購入費 図書購入費他	5,129,707 231,501 440,442
			光 熱 水 費	5,089,139	電気料 ガス料 水道料 下水道料	4,443,344 206,341 170,075 269,379
			通 信 運 搬 費	890,932	電話料 郵便料	802,205 88,727
			手 数 料	3,010,121	定期健康診断手数料 公金出納事務取扱手数料他	1,706,200 1,303,921
			広 告 宣 伝 費	4,726,337	事業用宣伝費	

款	項	目	節	金額	説明
			印刷製本費	9,319	帳票類印刷他
			負担金	5,889,230	兵庫県バス協会会費 982,200 公営交通事業協会会費 891,000 スルッとKANSAI協議会負担金他 4,016,030
			交際費	10,000	事業運営諸交際費
			報償費	649,330	研修講師謝礼他
			委託料	5,471,268	庁舎清掃委託料 1,702,008 営業所売上金等輸送・精査業務委託料他 3,769,260
			自動車重量税	41,500	公用車両重量税
			保険料	51,680	動産総合保険料他
			賃借料	710,998	人事・給与システム賃借料 695,398 印刷機賃借料 15,600
		資産減耗費		17,668,587	
			固定資産除却費	17,668,587	バスICカードシステム他除却費
		自動車重量税		3,332,600	
			自動車重量税	3,332,600	乗合車両自動車重量税
	営業外費用			5,937,472	
		支払利息及び 企業債取扱諸費		244,211	

		企 業 債 利 息	244,211	地方公共団体金融機構
	雑 支 出		5,693,261	
		雑 支 出	5,693,261	控除対象外消費税及び地方消費税
特 別 損 失			5,672,450	
	固 定 資 産 売 却 損		5,672,450	
		車 両 売 却 損	5,672,450	乗合車両売却損

固定資産明細書

(1) 有形固定資産明細書

(単位：円)

資産の種類	年度当初の 現在高	当年度 増加額	当年度 減少額	年度末 現在高	減価償却累計額			年度末 償却未済高	備考
					当年度増加額	当年度減少額	累計		
車 両	2,078,963,270	107,442,820	123,387,400	2,063,018,690	98,993,317	117,218,030	1,721,124,030	341,894,660	
建 物	131,634,086	268,771,257	7,260,000	393,145,343	1,854,319	6,222,791	114,068,481	279,076,862	
建物附属設備	34,220,495	91,870,301	13,520,737	112,570,059		12,625,972	19,664,770	92,905,289	
構 築 物	206,924,385	40,145,466	3,292,079	243,777,772	6,014,045	2,908,308	170,611,145	73,166,627	
機械及び装置	416,610,157	2,042,000	207,564,000	211,088,157	10,141,988	192,413,118	186,058,327	25,029,830	
工具器具及び備品	6,552,371	270,120,179	1,399,680	275,272,870	154,722	1,254,640	4,576,913	270,695,957	
土 地	129,987,863			129,987,863	-	-	-	129,987,863	
小 計	3,004,892,627	780,392,023	356,423,896	3,428,860,754	117,158,391	332,642,859	2,216,103,666	1,212,757,088	
建設仮勘定	161,429,184	245,937,537	407,366,721	0	-	-	-	0	
合 計	3,166,321,811	1,026,329,560	763,790,617	3,428,860,754	117,158,391	332,642,859	2,216,103,666	1,212,757,088	

(2) 投資明細書

(単位：円)

資産の種類	年度当初の現在高	当年度増加額	当年度減少額	年度末現在高	備考
出 資 金	800,000	0	0	800,000	
合 計	800,000	0	0	800,000	

企 業 債 明 細 書

(単位：円)

種 類	発行年月日	発行総額	償 還 高		未償還残高	発行価格	利 率 (年・%)	償還終期	備 考
			当年度償還高	償還高累計					
建設改良等に 充てるための企業債 平成26年度	27. 3. 26	80,700,000	20,205,265	80,700,000	0	80,700,000	0.100	2. 3. 20	地方公共団体金融機構
27	28. 3. 30	143,400,000	35,850,000	107,550,000	35,850,000	143,400,000	0.100	3. 3. 20	地方公共団体金融機構
28	29. 3. 30	143,500,000	35,875,000	71,750,000	71,750,000	143,500,000	0.010	4. 3. 20	地方公共団体金融機構
29	30. 3. 29	82,000,000	20,500,000	20,500,000	61,500,000	82,000,000	0.010	5. 3. 20	地方公共団体金融機構
29	30. 3. 29	8,500,000	0	0	8,500,000	8,500,000	0.300	20. 3. 20	地方公共団体金融機構
30	31. 3. 28	102,500,000	0	0	102,500,000	102,500,000	0.010	6. 3. 20	地方公共団体金融機構
30	31. 3. 28	12,100,000	0	0	12,100,000	12,100,000	0.200	21. 3. 20	地方公共団体金融機構
30	元. 11. 7	406,000,000	0	0	406,000,000	406,000,000	0.060	21. 9. 20	地方公共団体金融機構
令和元年度	2. 3. 30	182,600,000	0	0	182,600,000	182,600,000	0.002	7. 3. 20	地方公共団体金融機構
元	2. 3. 31	100,000,000	0	0	100,000,000	100,000,000	0.150	6. 10. 31	播州信用金庫
合 計		1,261,300,000	112,430,265	280,500,000	980,800,000	1,261,300,000			

車 両 明 細 書

(単位：円)

取 得 年 月 日	登 録 番 号	取 得 価 格	当 年 度 償 却 額	償 却 額 累 計	償 却 未 済 額	取 得 年 月 日	登 録 番 号	取 得 価 格	当 年 度 償 却 額	償 却 額 累 計	償 却 未 済 額
15. 8. 20	1188	24,421,800	0	23,200,710	1,221,090	18. 12. 7	2309	23,618,600	0	22,437,670	1,180,930
16. 2. 26	1338	24,421,800	0	23,200,710	1,221,090	18. 12. 7	2310	23,618,600	0	22,437,670	1,180,930
16. 9. 21	1475	24,177,400	0	22,968,530	1,208,870	18. 12. 7	2311	22,418,600	0	21,297,670	1,120,930
16. 9. 21	1476	24,177,400	0	22,968,530	1,208,870	18. 12. 7	2312	22,418,600	0	21,297,670	1,120,930
16. 9. 21	1477	24,177,400	0	22,968,530	1,208,870	18. 12. 7	2313	22,418,600	0	21,297,670	1,120,930
16. 9. 21	1478	24,177,400	0	22,968,530	1,208,870	19. 8. 29	2476	22,652,600	0	21,519,970	1,132,630
16. 9. 21	1479	24,177,400	0	22,968,530	1,208,870	19. 8. 29	2477	22,717,600	0	21,581,720	1,135,880
17. 2. 9	1599	24,964,550	0	23,716,322	1,248,228	19. 8. 29	2478	22,717,600	0	21,581,720	1,135,880
17. 2. 9	1600	24,177,400	0	22,968,530	1,208,870	19. 8. 29	2479	23,333,600	0	22,166,920	1,166,680
17. 2. 9	1601	23,597,400	0	22,417,530	1,179,870	19. 8. 29	2480	23,333,600	0	22,166,920	1,166,680
17. 2. 9	1602	24,645,650	0	23,413,367	1,232,283	20. 7. 10	2747	23,611,700	0	22,431,115	1,180,585
17. 2. 9	1603	24,645,650	0	23,413,367	1,232,283	20. 7. 10	2748	23,546,700	0	22,369,365	1,177,335
17. 12. 3	1927	23,870,350	0	22,676,832	1,193,518	20. 7. 10	2750	23,546,700	0	22,369,365	1,177,335
17. 12. 3	1928	23,500,600	0	22,325,570	1,175,030	20. 7. 10	2751	23,546,700	0	22,369,365	1,177,335
17. 12. 3	1929	23,470,600	0	22,297,070	1,173,530	20. 7. 10	2752	18,727,700	0	17,791,315	936,385
17. 12. 3	1930	23,748,600	0	22,561,170	1,187,430	21. 7. 2	3100	22,858,100	0	21,715,195	1,142,905
17. 12. 3	1931	23,748,600	0	22,561,170	1,187,430	21. 7. 2	3101	22,858,100	0	21,715,195	1,142,905
17. 12. 3	1932	23,748,600	0	22,561,170	1,187,430	21. 7. 2	3102	22,858,100	0	21,715,195	1,142,905
18. 2. 23	1967	23,470,600	0	22,297,070	1,173,530	21. 7. 2	3103	22,858,100	0	21,715,195	1,142,905
18. 2. 23	1968	23,748,600	0	22,561,170	1,187,430	21. 7. 2	3104	22,858,100	0	21,715,195	1,142,905
18. 2. 23	1969	23,748,600	0	22,561,170	1,187,430	22. 8. 5	3443	24,460,600	0	23,237,570	1,223,030
18. 2. 23	1970	23,748,600	0	22,561,170	1,187,430	22. 8. 5	3444	24,460,600	0	23,237,570	1,223,030
18. 2. 23	1971	23,748,600	0	22,561,170	1,187,430	22. 8. 5	3445	24,460,600	0	23,237,570	1,223,030
18. 2. 23	1972	23,748,600	0	22,561,170	1,187,430	22. 8. 5	3446	24,460,600	0	23,237,570	1,223,030
18. 12. 7	2307	23,618,600	0	22,437,670	1,180,930	22. 8. 5	3447	22,858,100	0	21,715,195	1,142,905
18. 12. 7	2308	23,618,600	0	22,437,670	1,180,930	小 計		1,200,517,900	0	1,140,492,003	60,025,897

(単位：円)

取得登録 年月日	登録 番号	取得価格	当年度 償却額	償却額 累計	償却 未済額	取得登録 年月日	登録 番号	取得価格	当年度 償却額	償却額 累計	償却 未済額
23.12.1	3740	21,663,600	0	20,580,420	1,083,180	28.9.26	4838	19,996,000	2,937,840	14,972,213	5,023,787
23.12.1	3741	21,663,600	0	20,580,420	1,083,180	28.9.26	4839	19,996,000	2,937,840	14,972,213	5,023,787
23.12.1	3744	21,720,350	0	20,634,332	1,086,018	29.8.25	5040	20,404,000	4,750,847	12,279,923	8,124,077
24.11.28	4078	21,491,700	270,282	20,417,115	1,074,585	29.8.25	5041	20,404,000	4,750,847	12,279,923	8,124,077
24.11.28	4079	21,491,700	270,282	20,417,115	1,074,585	29.8.25	5043	20,404,000	4,750,847	12,279,923	8,124,077
24.11.28	4080	21,491,700	270,282	20,417,115	1,074,585	29.8.25	5044	20,404,000	4,750,847	12,279,923	8,124,077
25.12.20	4298	20,279,400	748,563	18,999,338	1,280,062	30.7.25	5198	20,506,000	7,566,714	7,566,714	12,939,286
25.12.20	4299	20,279,400	748,563	18,999,338	1,280,062	30.7.25	5199	20,506,000	7,566,714	7,566,714	12,939,286
25.12.20	4300	20,279,400	748,563	18,999,338	1,280,062	30.7.25	5200	20,506,000	7,566,714	7,566,714	12,939,286
25.12.20	4301	20,279,400	748,563	18,999,338	1,280,062	31.1.23	5276	20,506,000	7,566,714	7,566,714	12,939,286
26.9.30	4438	19,843,000	1,160,783	17,858,029	1,984,971	31.1.23	5277	20,506,000	7,566,714	7,566,714	12,939,286
26.9.30	4439	19,843,000	1,160,783	17,858,029	1,984,971	31.8.8	5391	20,302,000	0	0	20,302,000
26.9.30	4441	19,843,000	1,160,783	17,858,029	1,984,971	31.8.8	5392	20,302,000	0	0	20,302,000
26.9.30	4443	19,843,000	1,160,783	17,858,029	1,984,971	31.8.8	5393	20,302,000	0	0	20,302,000
27.9.16	4641	19,475,800	1,805,551	16,388,259	3,087,541	31.8.8	5394	20,302,000	0	0	20,302,000
27.9.16	4643	19,475,800	1,805,551	16,388,259	3,087,541	2.3.4	5477	25,250,000	0	0	25,250,000
27.9.16	4645	19,475,800	1,805,551	16,388,259	3,087,541	23.7.14	(6767)	1,102,380	0	1,047,261	55,119
27.9.30	4648	19,475,800	1,805,551	16,388,259	3,087,541	26.12.8	(9169)	940,028	54,990	845,993	94,035
27.9.30	4650	19,475,800	1,805,551	16,388,259	3,087,541	28.6.28	(8540)	1,692,720	248,697	1,267,442	425,278
27.9.30	4651	19,475,800	1,805,551	16,388,259	3,087,541	29.8.3	(8148)	861,992	200,705	518,780	343,212
27.9.30	4652	19,475,800	1,805,551	16,388,259	3,087,541	29.8.3	(6518)	984,820	0	0	984,820
28.9.5	4828	19,996,000	2,937,840	14,972,213	5,023,787						
28.9.5	4829	19,996,000	2,937,840	14,972,213	5,023,787						
28.9.20	4830	19,996,000	2,937,840	14,972,213	5,023,787						
28.9.20	4834	19,996,000	2,937,840	14,972,213	5,023,787	小計		862,500,790	98,993,317	580,632,027	281,868,763
28.9.20	4835	19,996,000	2,937,840	14,972,213	5,023,787	合計		2,063,018,690	98,993,317	1,721,124,030	341,894,660

(注) 登録番号の()書きは、公用車両。