

令和元年度  
(2019年度)

伊丹市モーターボート競走事業会計決算書  
(含付属書類)

自 平成31年4月 1日  
至 令和 2年3月 31日

## 目 次

決 算 書	
決算報告書	249
損益計算書	253
剰余金計算書	254
剰余金処分計算書(案)	255
貸借対照表	256
決 算 付 属 書 類	
事業報告書	261
キャッシュ・フロー計算書	275
収益費用明細書	276
固定資産明細書	281
企業債明細書	281

## 令和元年度 伊丹市モーターボート競走事業決算報告書

(1) 収益的収入及び支出  
収 入

(単位：円)

区 分	予 算 額			合 計	決 算 額	予算額に 比べ決算 額の増減	備 考
	当初予算額	補正予算額	地方公営企業 法第24条第3 項の規定によ る支出額に係 る財源充当額				
第1款 モーターボート 競走事業収益	14,937,253,000	2,058,000,000	1,072,000,000	18,067,253,000	17,217,793,999	△ 849,459,001	
第1項 営業収益	14,936,273,000	2,058,000,000	1,072,000,000	18,066,273,000	17,216,513,418	△ 849,759,582	(うち、仮受消費税及び 地方消費税 2,292,945 円)
第2項 営業外収益	979,000	0	0	979,000	1,280,581	301,581	
第3項 特別利益	1,000	0	0	1,000	0	△ 1,000	



(2) 資本的収入及び支出  
収 入

(単位：円)

区 分	予 算 額					合 計	決 算 額	予算額に 比べ決算 額の増減	備 考
	当初予算額	補正予算額	小 計	地方公営 企業法第 26条の規 定による 繰越額に 係る財源 充 当 額	継続費通 次繰越額 に係る財 源充当額				
第1款 資本的収入	46,801,000	0	46,801,000	0	0	46,801,000	46,800,000	△ 1,000	
第1項 固定資産売却 代 金	1,000	0	1,000	0	0	1,000	0	△ 1,000	
第2項 基金取崩収入	46,800,000	0	46,800,000	0	0	46,800,000	46,800,000	0	

支 出

(単位：円)

区 分	予 算 額							決 算 額	翌年度繰越額			不 用 額	備 考
	当初予算額	補正予算額	流 用 増 減 額	小 計	地方公営 企業法第 26条の規 定による 繰越額	継 続 費 通 次 繰 越 額	合 計		地方公営 企業法第 26条の規 定による 繰越額	継 続 費 通 次 繰 越 額	合 計		
第1款 資本的支出	98,637,000	0	0	98,637,000	0	0	98,637,000	98,636,588	0	0	0	412	
第1項 建設改良費	51,837,000	0	0	51,837,000	0	0	51,837,000	51,836,588	0	0	0	412	
第2項 企業債償還金	46,800,000	0	0	46,800,000	0	0	46,800,000	46,800,000	0	0	0	0	

資本的収入額が資本的支出額に対し不足する額51,836,588円は、当年度分損益勘定留保資金51,836,588円で補てんした。

# 令和元年度 伊丹市モーターボート競走事業損益計算書

(平成31年4月1日から令和2年3月31日まで)

1	営業収益			
	(1) 開催収益	15,080,610,300		
	(2) 場間場外発売事務受託収益	2,089,672,118		
	(3) その他営業収益	<u>43,938,055</u>	17,214,220,473	
2	営業費用			
	(1) 開催費用	14,458,403,958		
	(2) 場間場外発売事務受託費	1,511,590,867		
	(3) 一般管理費	103,858,923		
	(4) 減価償却費	<u>52,834,340</u>	<u>16,126,688,088</u>	
	営業利益			1,087,532,385
3	営業外収益			
	(1) 受取利息及び配当金	64,408		
	(2) 他会計補助金	296,000		
	(3) 雑収	<u>920,173</u>	1,280,581	
4	営業外費用			
	(1) 支払利息及び企業債取扱諸費	129,242		
	(2) 繰出金	400,000,000		
	(3) 雑支出	<u>328,902,814</u>	<u>729,032,056</u>	<u>△727,751,475</u>
	経常利益			359,780,910
	当年度純利益			359,780,910
	前年度繰越利益剰余金			<u>98,582,429</u>
	当年度未処分利益剰余金			<u><u>458,363,339</u></u>

令和元年度 伊丹市モーターボート競走事業剰余金計算書

(平成31年4月1日から令和2年3月31日まで)

(単位：円)

	資本金	剰余金								資本合計
		資本剰余金					利益剰余金			
		国庫補助金	他会計補助金	受贈財産評価額	その他資本剰余金	資本剰余金合計	建設改良積立金	未処分利益剰余金	利益剰余金合計	
前年度末残高	847,489,778	0	0	0	0	0	311,000,000	428,582,429	739,582,429	1,587,072,207
前年度処分額	0	0	0	0	0	0	330,000,000	△330,000,000	0	0
議会の議決による処分額	0	0	0	0	0	0	330,000,000	△330,000,000	0	0
建設改良積立金への積立	0	0	0	0	0	0	330,000,000	△330,000,000	0	0
処分後残高	847,489,778	0	0	0	0	0	641,000,000	(繰越利益剰余金) 98,582,429	739,582,429	1,587,072,207
当年度変動額	0	0	0	0	0	0	0	359,780,910	359,780,910	359,780,910
当年度純利益	0	0	0	0	0	0	0	359,780,910	359,780,910	359,780,910
当年度末残高	847,489,778	0	0	0	0	0	641,000,000	(当年度未処分利益剰余金) 458,363,339	1,099,363,339	1,946,853,117



令和元年度 伊丹市モーターボート競走事業剰余金処分計算書（案）

（単位：円）

	資本金	資本剰余金	未処分利益剰余金
当年度末残高	847,489,778	0	458,363,339
議会の議決による処分数額	0	0	△300,000,000
一般会計繰出金	0	0	△300,000,000
処分後残高	847,489,778	0	(繰越利益剰余金) 158,363,339

令和元年度 伊丹市モーターボート競走事業貸借対照表  
(令和2年3月31日)

資産の部

1 固定資産

(1) 有形固定資産

イ 車 両 運 搬 具	5,092,699		
減 価 償 却 累 計 額	<u>△1,900,005</u>	3,192,694	
ロ 工 具 器 具 及 び 備 品	5,364,000		
減 価 償 却 累 計 額	<u>△5,095,800</u>	268,200	
ハ リ ー ス 資 産	287,800,000		
減 価 償 却 累 計 額	<u>△204,924,000</u>	<u>82,876,000</u>	
有 形 固 定 資 産 合 計			86,336,894

(2) 投資その他の資産

イ 基 金		651,221,000	
ロ 預 託 金		<u>25,070</u>	
投 資 そ の 他 の 資 産 合 計			<u>651,246,070</u>
固 定 資 産 合 計			737,582,964

2 流動資産

(1) 現 金 預 金		2,068,405,670	
(2) 未 収 金		<u>34,195,311</u>	
流 動 資 産 合 計			<u>2,102,600,981</u>
資 産 合 計			<u><u>2,840,183,945</u></u>

負債の部

3 固定負債

(1) リース債務		54,228,650	
(2) 引当金			
イ 退職給付引当金	16,778,830		
引当金合計		<u>16,778,830</u>	
固定負債合計			<u>71,007,480</u>

4 流動負債

(1) 企業の債			
イ その他企業の債	49,000,000		
企業債合計		49,000,000	
(2) リース債務		51,883,275	
(3) 未払金		682,208,600	
(4) 引当金			
イ 賞与引当金	5,295,068		
ロ 法定福利費引当金	1,015,981		
引当金合計		<u>6,311,049</u>	
(5) 預り金		32,920,424	
流動負債合計			<u>822,323,348</u>
負債合計			<u>893,330,828</u>

資本の部

5 資本金			847,489,778
6 剰余金			
(1) 利益剰余金			
イ 建設改良積立金	641,000,000		
ロ 当年度未処分利益剰余金	<u>458,363,339</u>		
利益剰余金合計		<u>1,099,363,339</u>	
剰余金合計			<u>1,099,363,339</u>
資本合計			<u>1,946,853,117</u>
負債資本合計			<u><u>2,840,183,945</u></u>

令和2年9月2日提出

伊丹市長 藤原 保幸

決 算 付 属 書 類



# 令和元年度 伊丹市モーターボート競走事業報告書

## 1. 概 況

### (1) 総括事項

全国のボートレースの売上は、令和元年度においても引き続き好調に推移し、前年度12.4%増の1兆5,434億円余りとなったところがあります。しかしながら、各施行者の収益の確保に向けては、新型コロナウイルス感染症拡大防止のため、令和2年2月28日から無観客開催及び場外発売場の臨時休業を実施しており、先行きが不透明な中、新たな公営競技の開催運営について検討を始めているところがあります。

こうした中、ボートレース事業局においては、安定した事業運営の確立に向け、組織体制の強化を図りつつ、専用場外発売場として5番目となる相生場外発売場を令和元年11月9日にオープンさせるとともに、売上が好調な電話投票の更なる拡大に向けたサービスの拡充など広域発売の強化に取り組みました。結果として上半期の好調な売上が反映し、12月市議会においては、市への繰出金を2億円増額補正しました。また下半期においても、12月以降に開催されたGⅠ競走、並びにGⅢ競走等の売上が、更に好調に推移したことから、令和2年3月14日付で弾力条項を適用しました。

本年度においては、収入では、電話投票や場外委託発売など広域発売の売上が好調に推移し、全体の舟券売上が当初見込みより、3,032,211,200円上回ることができました。一方、支出では、人件費をはじめ経常経費の削減に取り組んだ結果、759,780,910円の収益を確保し、一般会計への繰出金4億円を執行しました。

業務の概要については、尼崎本場では、56日の伊丹市営レース開催及び53日（延べ147場）の他場の場外発売を行いました。また、各場外発売場においては、姫路331日（延べ2,594場）、滝野330日（延べ2,282場）、洲本329日（延べ2,218場）、朝来331日（延べ2595場）、相生111日（延べ874場）の場外発売を行いました。

次に、経営の状況については、収益的収入及び支出では、収入総額は、17,215,501,054円（消費税及び地方消費税込額17,217,793,999円）、支出総額は、16,855,720,144円（消費税及び地方消費税込額16,858,013,089円）であり、収支差引359,780,910円の純利益を計上し、黒字決算となりました。資本的収支（消費税込）においては、収入総額46,800,000円、支出総額98,636,588円となり、収入差引51,836,588円の不足が生じました。この不足については、当年度分損益勘定留保資金51,836,588円で補てんしました。

(2) 議会の議決事項

議決年月日	番号	件名
元. 9. 24	議案第 101 号	平成30年度伊丹市モーターボート競走事業会計未処分利益剰余金の処分について
元. 10. 7	報告第 24 号	平成30年度伊丹市モーターボート競走事業会計決算
元. 12. 23	議案第 107 号	令和元年度伊丹市モーターボート競走事業会計補正予算（第1号）
2. 3. 24	報告第 2 号	令和元年度伊丹市モーターボート競走事業会計に弾力条項を適用したことの報告について
2. 3. 24	議案第 23 号	令和2年度伊丹市モーターボート競走事業会計予算
2. 3. 24	議案第 42 号	地方自治法等の一部を改正する法律の施行に伴う関係条例の整理に関する条例の制定について
2. 6. 8 (2. 3. 31 専決処分)	報告第 3 号 (専決第 3 号)	伊丹市モーターボート競走事業の設置等に関する条例の一部を改正する条例の制定について

(3) 行政官庁認可事項

認可事項なし



(4) 職員に関する事項

ア 機構及び組織図

(令和2年3月31日現在)

(注) 数字は職員数をあらわす。

( ) 内数字は再任用短時間勤務職員で外書き

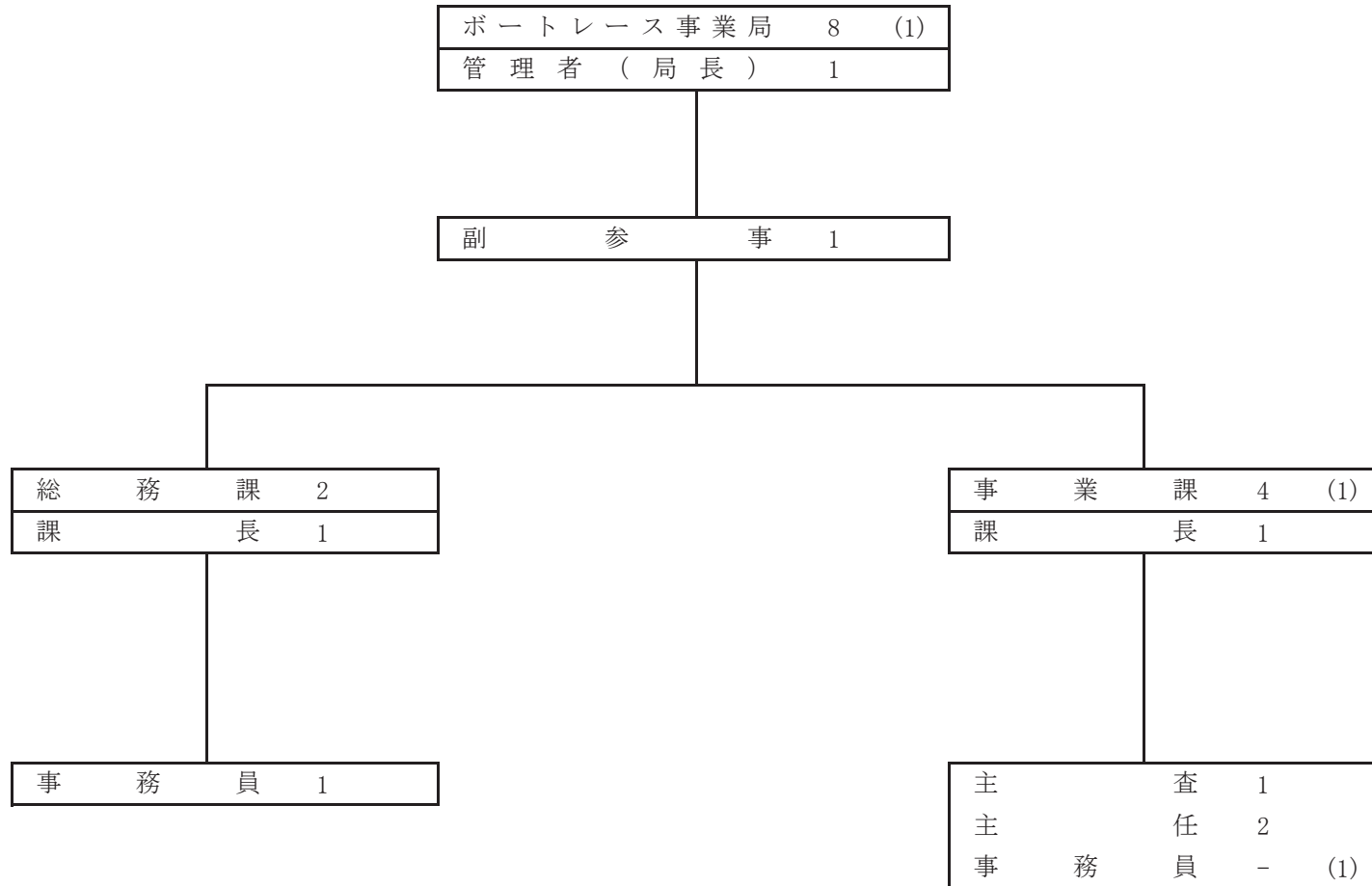

イ 職員数

(単位：人)

職 種	前年度末職員数	増	減	年度末職員数	差引増減
事 務 職 員	(2) 7	(0) 3	(1) 2	(1) 8	(△1) 1
全 職 員	(2) 7	(0) 3	(1) 2	(1) 8	(△1) 1

( ) 内数字は再任用短時間勤務職員で外書き

ウ 職種別給与

(単位：円)

区分		職種		事 務 職 員	全 職 員		
		事 務 職 員	全 職 員				
職 員 数 (人)				(1) 8	(1) 8		
年 延 職 員 数 (人)				(12) 96	(12) 96		
総 額	年 間 支 給 額	給 料		36,195,600	36,195,600		
		手 当 等		29,582,386	29,582,386		
		手 当 等 の 内 訳	地 域 手 当	4,132,543	4,132,543		
			扶 養 手 当	814,000	814,000		
			超 過 勤 務 手 当	1,618,773	1,618,773		
			期 末 勤 勉 手 当	16,627,380	16,627,380		
			そ の 他	6,389,690	6,389,690		
		計		65,777,986	65,777,986		
		職 員 一 人 当 たり 額	平 均 月 収 額	給 料		335,144	335,144
				手 当 等		273,911	273,911
手 当 等 の 内 訳	地 域 手 当			38,264	38,264		
	扶 養 手 当			7,537	7,537		
	超 過 勤 務 手 当			14,989	14,989		
	期 末 勤 勉 手 当			153,957	153,957		
	そ の 他			59,164	59,164		
計				609,055	609,055		
平 均 年 齢 (歳)				48.4	48.4		
平 均 勤 続 年 数 (年)				25.9	25.9		

※ ( ) 内数字は再任用短時間勤務職員で外書き

※期末勤勉手当には、賞与引当金を取り崩して支給した額5,416,902円を含む。

2. 業 務  
 (1) 業 務 量  
 ア 自 場 開 催 実 績

事 項	前 年 度	本 年 度	対 前 年 度 比 較	
			増 減	比 率 (%)
開 催 日 数 (日)	56	56	0	0.0
発 売 金 額 (円)	11,229,363,900	15,080,610,300	3,851,246,400	34.3
1日平均発売金額 (円)	200,524,355	269,296,613	68,772,258	34.3
返 還 金 額 (円)	95,416,200	120,399,100	24,982,900	26.2
1日平均返還金額 (円)	1,703,861	2,149,984	446,123	26.2
舟 券 売 上 金 額 (円)	11,133,947,700	14,960,211,200	3,826,263,500	34.4
1日平均売上金額 (円)	198,820,495	267,146,629	68,326,134	34.4
入 場 料 (円)	12,428,000	12,187,600	△ 240,400	△ 1.9
特 別 観 覧 席 料 (円)	14,693,000	15,690,000	997,000	6.8
本 場 入 場 者 数 (人)	124,280	121,876	△ 2,404	△ 1.9
1日平均入場者数 (人)	2,219	2,438	219	9.9

※本年度（令和元年度）1日平均入場者数は、無観客開催を除いた日数により算出している。

イ 自場開催発売形態別売上状況

事 項	前 年 度	本 年 度	対 前 年 度 比 較	
			増 減	前年比 (%)
本 場 (円)	1,632,665,300	1,690,424,500	57,759,200	3.5
1日平均売上金額 (円)	29,154,737	33,808,490	4,653,753	16.0
電 話 投 票 (円)	4,583,767,000	7,722,846,400	3,139,079,400	68.5
1日平均売上金額 (円)	81,852,982	137,907,971	56,054,989	68.5
姫 路 場 外 発 売 場 (円)	124,530,500	119,058,600	△ 5,471,900	△ 4.4
1日平均売上金額 (円)	2,223,759	2,381,172	157,413	7.1
滝 野 場 外 発 売 場 (円)	74,704,200	68,709,600	△ 5,994,600	△ 8.0
1日平均売上金額 (円)	1,334,004	1,374,192	40,188	3.0
洲 本 場 外 発 売 場 (円)	43,975,600	46,457,500	2,481,900	5.6
1日平均売上金額 (円)	785,279	929,150	143,871	18.3
朝 来 場 外 発 売 場 (円)	21,167,800	22,160,300	992,500	4.7
1日平均売上金額 (円)	377,996	443,206	65,210	17.3
相 生 場 外 発 売 場 (円)	-	11,603,900	11,603,900	皆増
1日平均売上金額 (円)	-	682,582	682,582	皆増
神 戸 新 開 地 場 外 発 売 場 (円)	393,336,200	356,057,300	△ 37,278,900	△ 9.5
1日平均売上金額 (円)	7,023,861	7,121,146	97,285	1.4
協 力 場 外 (円)	4,259,801,100	4,922,893,100	663,092,000	15.6
1日平均売上金額 (円)	76,067,877	98,457,862	22,389,985	29.4
合 計 (円)	11,133,947,700	14,960,211,200	3,826,263,500	34.4
1日平均売上金額 (円)	198,820,495	267,146,629	68,326,134	34.4

※本年度（令和元年度）1日平均売上金額は、合計欄を除き、無観客開催及び臨時休業日等を除いた日数により算出している。

(2) 事業収益に関する事項

(単位：円)

区 分	前 年 度	本 年 度	比 較	
			増 減	比 率 (%)
営 業 収 益	13,469,295,241 (13,471,304,179)	17,214,220,473 (17,216,513,418)	3,744,925,232 (3,745,209,239)	27.8 (27.8)
営 業 外 収 益	1,230,810 (1,230,810)	1,280,581 (1,280,581)	49,771 (49,771)	4.0 (4.0)
合 計	13,470,526,051 (13,472,534,989)	17,215,501,054 (17,217,793,999)	3,744,975,003 (3,745,259,010)	27.8 (27.8)

(注) ( ) 内の数値は、消費税及び地方消費税込み

(3) 事業費用に関する事項

(単位：円)

区 分	前 年 度	本 年 度	比 較	
			増 減	比 率 (%)
営 業 費 用	12,690,332,633 (12,950,954,171)	16,126,688,088 (16,456,823,847)	3,436,355,455 (3,505,869,676)	27.1 (27.1)
営 業 外 費 用	459,905,147 (201,118,731)	729,032,056 (401,189,242)	269,126,909 (200,070,511)	58.5 (99.5)
合 計	13,150,237,780 (13,152,072,902)	16,855,720,144 (16,858,013,089)	3,705,482,364 (3,705,940,187)	28.2 (28.2)

(注) ( ) 内の数値は、消費税及び地方消費税込み

### 3. 会 計

#### (1) 企業債の状況

(単位：円)

借 入 先	年 度 当 初 未 償 還 残 高	増 減		年 度 末 未 償 還 残 高	支 払 利 息
		発 行 額	償 還 額		
(一財) BOATRACE 振興会	95,800,000	0	46,800,000	49,000,000	8,410
合 計	95,800,000	0	46,800,000	49,000,000	8,410

#### (2) 未収金及び未払金状況

##### ア 未 収 金 状 況

(単位：円)

科 目	内 容	件 数	金 額
営業未収金	神戸新開地場外発売場における当年度第9～11回伊丹開催粗利	1 件	27,206,350
その他営業未収金	神戸新開地場外発売場における当年度第1～9回伊丹開催時効金他	2 件	4,467,450
営業外未収金	その他雑収益	1 件	234,882
その他未収金	ファン拡大委員会負担金精算還付金他	2 件	2,286,629
合 計			34,195,311

イ 未払金状況

(単位：円)

業 者 名	内 容	金 額	備 考
相生市	負担金	4,668,500	
朝来市	負担金	3,593,249	
尼崎市	委託料他	34,888,371	
尼崎公営競艇施行者協議会	負担金	1,268,428	
伊丹市	繰出金他	400,028,647	
(株)ウェーブ21	委託料	2,840,224	
加東市	負担金	12,189,939	
厚生労働省年金局	法定福利費	1,124,237	
サンスリー(株)	委託料	6,509,910	
(株)新通	広報宣伝費	8,188,213	
(株)新東通信	広報宣伝費他	1,552,273	
(株)スポニチパートナー	広報宣伝費	794,200	
洲本市	負担金	9,713,777	
(一社)全国モーターボート競走施行者協議会	負担金	127,809,206	
日本トーター(株)	委託料	1,265,515	
(一財)日本モーターボート競走会	委託料他	8,904,350	
姫路市	負担金	23,633,322	
(一財)BOATRACE振興会	使用料他	21,966,747	
国税庁(尼崎税務署)	消費税及び地方消費税納付額	591,100	
そ の 他		10,678,392	3月分貸金 5,060,555 3月分手当 287,082 払戻・返還未払金 3,133,360 その他 2,197,395
合 計		682,208,600	

(3) 財務諸表  
ア 比較損益計算書

(単位：円，%)

科 目	費 用						科 目	収 益					
	30 年 度		元 年 度		対前年度 増減 (△)	元 30		30 年 度		元 年 度		対前年度 増減 (△)	元 30
	金 額	構成比	金 額	構成比				金 額	構成比	金 額	構成比		
営業費用	12,690,332,633	96.5	16,126,688,088	95.7	3,436,355,455	127.1	営業収益	13,469,295,241	100.0	17,214,220,473	100.0	3,744,925,232	127.8
開 催 費	10,979,544,872	83.5	14,458,403,958	85.8	3,478,859,086	131.7	開 催 収 益	11,229,363,900	83.4	15,080,610,300	87.6	3,851,246,400	134.3
場間場外発売 事務受託費	1,552,281,532	11.8	1,511,590,867	9.0	△ 40,690,665	97.4	場間場外発売 事務受託収益	2,195,945,359	16.3	2,089,672,118	12.1	△ 106,273,241	95.2
一般管理費	105,001,477	0.8	103,858,923	0.6	△ 1,142,554	98.9	その他営業収益	43,985,982	0.3	43,938,055	0.3	△ 47,927	99.9
減価償却費	53,504,752	0.4	52,834,340	0.3	△ 670,412	98.8	営業外収益	1,230,810	0.0	1,280,581	0.0	49,771	104.0
営業外費用	459,905,147	3.5	729,032,056	4.3	269,126,909	158.5	受取利息及び 配 当 金	68,833	0.0	64,408	0.0	△ 4,425	93.6
支払利息及び 企業債取扱諸費	180,731	0.0	129,242	0.0	△ 51,489	71.5	他会計補助金	210,000	0.0	296,000	0.0	86,000	141.0
繰 出 金	200,000,000	1.5	400,000,000	2.4	200,000,000	200.0	雑 収 益	951,977	0.0	920,173	0.0	△ 31,804	96.7
雑 支 出	259,724,416	2.0	328,902,814	1.9	69,178,398	126.6							
小 計	13,150,237,780	100.0	16,855,720,144	100.0	3,705,482,364	128.2	小 計	13,470,526,051	100.0	17,215,501,054	100.0	3,744,975,003	127.8
当年度純利益 (△ 損失)	320,288,271		359,780,910		39,492,639	112.3							
合 計	13,470,526,051		17,215,501,054		3,744,975,003	127.8	合 計	13,470,526,051		17,215,501,054		3,744,975,003	127.8

イ 比較貸借対照表

(単位：円，%)

科 目	資 産						科 目	負 債 ・ 資 本					
	30 年 度		元 年 度		対前年度 増減 (△)	元 30		30 年 度		元 年 度		対前年度 増減 (△)	元 30
	金 額	構成比	金 額	構成比				金 額	構成比	金 額	構成比		
固 定 資 産	837,217,304	33.5	737,582,964	26.0	△ 99,634,340	88.1	固 定 負 債	167,795,753	6.7	71,007,480	2.5	△ 96,788,273	42.3
車両運搬具	3,954,834	0.2	3,192,694	0.1	△ 762,140	80.7	企 業 債	49,000,000	2.0	0	0.0	△ 49,000,000	皆減
工 具 器 具 及 び 備 品	536,400	0.0	268,200	0.0	△ 268,200	50.0	リ ー ス 債 務	106,111,925	4.2	54,228,650	1.9	△ 51,883,275	51.1
リ ー ス 資 産	134,680,000	5.4	82,876,000	2.9	△ 51,804,000	61.5	引 当 金	12,683,828	0.5	16,778,830	0.6	4,095,002	132.3
基 金	698,021,000	27.9	651,221,000	23.0	△ 46,800,000	93.3	流 動 負 債	747,520,127	29.9	822,323,348	29.0	74,803,221	110.0
預 託 金	25,070	0.0	25,070	0.0	0	100.0	企 業 債	46,800,000	1.9	49,000,000	1.7	2,200,000	104.7
流 動 資 産	1,665,170,783	66.5	2,102,600,981	74.0	437,430,198	126.3	リ ー ス 債 務	51,836,588	2.1	51,883,275	1.9	46,687	100.1
現 金 預 金	1,589,085,142	63.5	2,068,405,670	72.8	479,320,528	130.2	未 払 金	511,238,764	20.4	682,208,600	24.0	170,969,836	133.4
未 収 金	76,085,641	3.0	34,195,311	1.2	△ 41,890,330	44.9	前 受 金	34,000	0.0	0	0.0	△ 34,000	皆減
							引 当 金	6,425,809	0.3	6,311,049	0.2	△ 114,760	98.2
							預 り 金	131,184,966	5.2	32,920,424	1.2	△ 98,264,542	25.1
							資 本 金	847,489,778	33.9	847,489,778	29.8	0	100.0
							利 益 剰 余 金	739,582,429	29.5	1,099,363,339	38.7	359,780,910	148.7
							建 設 改 良 積 立 金	311,000,000	12.4	641,000,000	22.6	330,000,000	206.1
							当 年 度 未 処 分 利 益 剰 余 金	428,582,429	17.1	458,363,339	16.1	29,780,910	107.0
合 計	2,502,388,087	100.0	2,840,183,945	100.0	337,795,858	113.5	合 計	2,502,388,087	100.0	2,840,183,945	100.0	337,795,858	113.5



ウ 財務分析

区分	比率	算式	計 算	30年度	元年度
資 産 及 び 資 本 構 成 比 率	(1) 固定資産構成比率 (%)	$\frac{\text{固定資産}}{\text{固定資産}+\text{流動資産}} \times 100$	$\frac{737,582,964}{737,582,964+2,102,600,981} \times 100$	33.5	26.0
	(2) 固定負債構成比率 (%)	$\frac{\text{固定負債}}{\text{負債} \cdot \text{資本合計}} \times 100$	$\frac{71,007,480}{2,840,183,945} \times 100$	6.7	2.5
	(3) 自己資本構成比率 (%)	$\frac{\text{資本金}+\text{剰余金}+\text{評価差額等}+\text{繰延収益}}{\text{負債} \cdot \text{資本合計}} \times 100$	$\frac{847,489,778+1,099,363,339}{2,840,183,945} \times 100$	63.4	68.5
	(4) 固定資産対長期資本比率 (%)	$\frac{\text{固定資産}}{\text{資本金}+\text{剰余金}+\text{評価差額等}+\text{固定負債}+\text{繰延収益}} \times 100$	$\frac{737,582,964}{847,489,778+1,099,363,339+71,007,480} \times 100$	47.7	36.6
	(5) 固定比率 (%)	$\frac{\text{固定資産}}{\text{資本金}+\text{剰余金}+\text{評価差額等}+\text{繰延収益}} \times 100$	$\frac{737,582,964}{847,489,778+1,099,363,339} \times 100$	52.8	37.9
	(6) 流動比率 (%)	$\frac{\text{流動資産}}{\text{流動負債}} \times 100$	$\frac{2,102,600,981}{822,323,348} \times 100$	222.8	255.7
	(7) 酸性試験比率 (%)	$\frac{\text{現金預金}+(\text{未収金}-\text{貸倒引当金})}{\text{流動負債}} \times 100$	$\frac{2,068,405,670+34,195,311}{822,323,348} \times 100$	222.8	255.7
	(8) 現金預金比率 (%)	$\frac{\text{現金預金}}{\text{流動負債}} \times 100$	$\frac{2,068,405,670}{822,323,348} \times 100$	212.6	251.5
回 転 率	(9) 自己資本回転率 (回)	$\frac{\text{営業収益}}{(\text{期首自己資本}+\text{期末自己資本}) \div 2}$ 自己資本=資本金+剰余金+評価差額等+繰延収益	$\frac{17,214,220,473}{(1,587,072,207+1,946,853,117) \div 2}$	9.4	9.7
	(10) 固定資産回転率 (回)	$\frac{\text{営業収益}}{(\text{期首固定資産}+\text{期末固定資産}) \div 2}$	$\frac{17,214,220,473}{(837,217,304+737,582,964) \div 2}$	15.2	21.9
	(11) 減価償却率 (%)	$\frac{\text{当年度減価償却費}}{\text{有形固定資産}+\text{無形固定資産}-\text{土地}-\text{建設仮勘定}+\text{当年度減価償却費}} \times 100$	$\frac{52,834,340}{86,336,894+52,834,340} \times 100$	27.8	38.0
	(12) 流動資産回転率 (回)	$\frac{\text{営業収益}}{(\text{期首流動資産}+\text{期末流動資産}) \div 2}$	$\frac{17,214,220,473}{(1,665,170,783+2,102,600,981) \div 2}$	8.8	9.1

区分	比 率	算 式	計 算	30年度	元年度
回 転 率	(13) 貯 蔵 品 回 転 率 (回)	$\frac{\text{期首}+\text{購入}+\text{発生}-\text{期末}}{(\text{期首貯蔵品}+\text{期末貯蔵品})\div 2}$	—————	-	-
	(14) 未 収 金 回 転 率 (回)	$\frac{\text{営 業 収 益}}{(\text{期首未収金}+\text{期末未収金})\div 2}$	$\frac{17,214,220,473}{(76,085,641+34,195,311)\div 2}$	185.6	312.2
損 益 に 関 す る 各 種 比 率	(15) 総 資 本 利 益 率 (%)	$\frac{\text{当年度経常利益}}{(\text{期首総資本}+\text{期末総資本})\div 2}\times 100$	$\frac{359,780,910}{(2,502,388,087+2,840,183,945)\div 2}\times 100$	13.3	13.5
	(16) 総収益対総費用比率 (%)	$\frac{\text{総 収 益}}{\text{総 費 用}}\times 100$	$\frac{17,215,501,054}{16,855,720,144}\times 100$	102.4	102.1
	(17) 営業収益対営業費用比率 (%)	$\frac{\text{営 業 収 益}}{\text{営 業 費 用}}\times 100$	$\frac{17,214,220,473}{16,126,688,088}\times 100$	106.1	106.7
	(18) 利 子 負 担 率 (%)	$\frac{\text{支払利息}+\text{企業債取扱諸費}}{\text{建設改良の財源に充てるための企業債・長期借入金}+\text{その他の企業債・長期借入金}+\text{一時借入金}+\text{リース債務}}\times 100$	$\frac{129,242}{49,000,000+106,111,925}\times 100$	0.1	0.1
	(19) 企業債償還元金対減価償却費比率 (%)	$\frac{\text{建設改良等の財源に充てるための企業債償還元金}}{\text{当年度減価償却費}}\times 100$	—————	-	-
	(20) 企業債元利償還金対料金収入比率 (%)	$\frac{\text{建設改良等の財源に充てるための企業債元利償還金}}{\text{料金収入}}\times 100$	—————	-	-
そ の 他	(21) 職員1人当たり営業収益 (千円)	$\frac{\text{営 業 収 益}}{\text{損益勘定所属職員数}}$	$\frac{17,214,220,473}{9}$	1,496,588	1,912,691
	(22) 職員1人当たり有形固定資産 (千円)	$\frac{\text{期末有形固定資産}}{\text{損益勘定所属職員数}}$	$\frac{86,336,894}{9}$	15,463	9,593
	(23) 累積欠損金比率 (%)	$\frac{\text{累 積 欠 損 金}}{\text{営 業 収 益}}\times 100$	—————	-	-
	(24) 不 良 債 務 比 率 (%)	$\frac{(\text{流動負債}-\text{建設改良費等の財源に充てた企業債・長期借入金})-(\text{流動資産}-\text{翌年度繰越財源})}{\text{営 業 収 益}}\times 100$	—————	-	-

#### (4) その他会計処理に関する重要事項

##### I. 重要な会計方針

###### 1 固定資産の減価償却方法

###### (1) 有形固定資産（リース資産を除く。）

- ・減価償却の方法 定額法による。
- ・主な耐用年数
  - 車両運搬具 6年
  - 工具器具及び備品 5年

###### (2) リース資産

- ・所有権移転ファイナンス・リース取引に係る資産  
自己所有の固定資産に適用する減価償却と同一の方法による。

###### 2 引当金の計上方法

###### (1) 退職給付引当金

職員の退職手当の支給に備えるため、当事業年度末における退職手当の支給額に相当する金額を計上している。  
なお、「退職手当に係る経費の負担に関する協定書」に基づき、一般会計及び他会計が負担すると見込まれる額59,166,730円を除き、一般会計及び他会計在職者でモーターボート競走事業会計が負担すると見込まれる額8,999,755円を含んだ額を計上している。

###### (2) 賞与引当金及び法定福利費引当金

職員の期末勤勉手当の支給及びこれに係る法定福利費の支払に備えるため、当事業年度末における支給（支払）見込額に基づき、当事業年度の負担に属する額（12月から3月までの4か月分）を計上している。

###### 3 消費税及び地方消費税の会計処理

消費税及び地方消費税の会計処理は税抜方式によっている。

## Ⅱ. 貸借対照表に関する注記

### 1 引当金の目的使用による取り崩しについて

#### (1) 賞与引当金

当年度において、期末勤勉手当16,627,380円を支給するため、賞与引当金5,416,902円を取り崩した。

#### (2) 法定福利費引当金

当年度において、期末勤勉手当に係る法定福利費を支払うため、法定福利費引当金1,008,907円を取り崩した。

## Ⅲ. リース契約により使用する固定資産

### 1 リース会計に係る特例措置

所有権移転外ファイナンス・リース取引については、中小規模事業者の特例適用により通常の賃貸借取引に係る方法に準じた会計処理によっている。

### 2 賃貸借を行っている所有権移転外ファイナンス・リース取引に係る未経過リース料相当額

1年内 1,318,284円

1年超 3,954,852円

計 5,273,136円

# 令和元年度 伊丹市モーターボート競走事業会計キャッシュ・フロー計算書

(平成31年4月1日から令和2年3月31日まで)

(単位：円)

1 業務活動によるキャッシュ・フロー		2 投資活動によるキャッシュ・フロー	
当年度純利益	359,780,910	基金の取崩しによる収入	46,800,000
減価償却費	52,834,340	投資活動によるキャッシュ・フロー	<u>46,800,000</u>
退職給付引当金の増加額	4,095,002		
賞与引当金の減少額	△ 121,834	3 財務活動によるキャッシュ・フロー	
法定福利費引当金の増加額	7,074	その他の企業債の償還による支出	△ 46,800,000
受取利息及び配当金	△ 64,408	リース債務の返済による支出	△ 51,832,699
支払利息及び企業債取扱諸費	129,242	財務活動によるキャッシュ・フロー	<u>△ 98,632,699</u>
未収金の減少額	41,890,330		
未払金の増加額	170,965,947	資金増加額	479,320,528
前受金の減少額	△ 34,000	資金期首残高	1,589,085,142
預り金の減少額	△ 98,264,542	資金期末残高	<u><u>2,068,405,670</u></u>
小計	<u>531,218,061</u>		
利息及び配当金の受取額	64,408		
利息の支払額	△ 129,242		
業務活動によるキャッシュ・フロー	<u>531,153,227</u>		

収 益 費 用 明 細 書

収 益

(単位：円)

款	項	目	節	金 額	備 考
1	モーターボート 競走事業収益			17,215,501,054	
	1 営業収益			17,214,220,473	
		1 開催収益		15,080,610,300	
			舟券発売金	15,080,610,300	本場舟券発売金 1,707,491,100 電話投票舟券発売金 7,776,773,200 場外舟券発売金 628,853,200 場間場外舟券発売金 4,967,492,800
		2 場間場外発売 事務受託収益		2,089,672,118	
			場間場外発売 事務受託収益	2,089,672,118	開催事務受託収入 1,791,164,480 事務協力金収入 298,507,638
		3 その他営業収益		43,938,055	
			入 場 料	25,584,655	入場料 11,185,417 特別観覧席料 14,399,238
			投票事故収入	208,960	投票事故収入
			時 効 収 入	18,144,440	舟券払戻金時効収入 15,049,940 舟券返還金時効収入 3,094,500
	2 営業外収益			1,280,581	
		1 受取利息及び 配 当 金		64,408	
			預金・基金利息	64,408	預金・基金利息額
		2 他会計補助金		296,000	
			他会計補助金	296,000	児童手当特例給付補助金
		3 雑 収 益		920,173	
			雑 収 益	920,173	医療業務委託競走会負担金収入他

費用

款	項	目	節	金額	備考
1	モーターボート 競走事業費用			16,855,720,144	
	1 営業費用			16,126,688,088	
		1 開催費		14,458,403,958	
			払戻金	11,185,617,430	本場舟券払戻金 1,283,637,250 電話投票舟券払戻金 5,743,911,680 場外舟券払戻金 474,373,970 場間場外舟券払戻金 3,683,694,530
			返還金	120,399,100	本場舟券返還金 17,066,600 電話投票舟券返還金 53,926,800 場外舟券返還金 4,806,000 場間場外舟券返還金 44,599,700
			競走法第25条 交付金	302,786,800	第1号交付金 148,379,819 第2号交付金 154,406,981
			競走法第30条 交付金	196,059,700	日本モーターボート競走会交付金
			賃金	58,830,447	臨時従事員賃金
			法定福利費	12,848,221	労災保険及び社会保険負担金
			広報宣伝費	139,750,511	新聞・雑誌広告費他
			備消耗品費	1,115,267	消耗品費及び消耗備品費
			燃料費	168,088	自動車用燃料
			食糧費	138,203	来客用賄費
			印刷製本費	4,725,120	舟券・出走表印刷他
			委託料	1,116,329,592	トータリゼータシステム保守管理委託料 26,790,275 場外発売事務委託料 812,981,218 神戸新開地運営委託料 46,586,781 姫路運営委託料 16,453,844 滝野運営委託料 6,902,840

款	項	目	節	金額	備考
					洲本運営委託料 6,012,660 朝来運営委託料 3,289,809 相生運営委託料 1,691,178 清掃委託料 31,511,584 警備委託料 65,594,550 場内テレビ操作委託料 29,156,966 現金搬送業務委託料 8,667,000 イベント業務委託料他 60,690,887
			賃借料	374,053,765	競走場借上料 252,879,272 ボート・モーター借料 102,547,200 バス借料他 18,627,293
			修繕費	43,353	自動車修繕費
			報償費	281,221,750	選手賞金
			使用料	198,187,498	中央情報処理センター利用料
			負担金	466,129,113	全国モーターボート競走施行者協議会負担金 335,932,435 尼崎公営競艇施行者協議会負担金 46,216,880 日本モーターボート競走会負担金 8,126,362 警備嘱託員負担金 8,896,885 選手共済助成分担金 35,922,433 周辺環境整備負担金他 31,034,118
		2 場間場外発売 事務受託費		1,511,590,867	
			賃金	1,752,330	臨時従事員賃金
			法定福利費	395,922	労災保険及び社会保険負担金
			印刷製本費	4,778,030	出走表印刷
			委託料	1,340,116,599	トータルゼータシステム保守管理委託料 2,681,000 姫路運営委託料 595,493,783 滝野運営委託料 268,967,524 洲本運営委託料 186,286,031 朝来運営委託料 103,591,295 相生運営委託料 59,471,044 警備委託料 119,776,237 清掃委託料他 3,849,685
			賃借料	38,117,152	バス借料 974,190 競走場借上料 37,142,962



			負 担 金	126,430,834	周辺環境整備負担金 109,394,759 全国モーターボート競走施行者協議会負担金 2,636,075 場外発売各協議会負担金 14,400,000
		3 一般管理費		103,858,923	
			報 酬	5,616,552	嘱託報酬
			給 料	36,195,600	特別職給 1人 5,864,400 一般職給 8人 30,331,200
			手 当 等	24,165,484	地域手当 4,132,543 扶養手当 814,000 通勤手当 839,465 管理職手当 4,315,825 管理職員特別勤務手当 136,000 超過勤務手当 1,618,773 期末勤勉手当 11,210,478 住居手当 788,400 児童手当 310,000
			賞与引当金繰入額	5,295,068	賞与引当金繰入額
			法 定 福 利 費	12,580,326	市町村職員共済組合事業主負担金 11,795,052 地方公務員災害補償基金負担金 80,363 労災保険及び社会保険負担金 704,911
			法 定 福 利 費 引 当 金 繰 入 額	1,015,981	法定福利費引当金繰入額
			退 職 給 付 費	4,095,002	退職給付引当金繰入額
			旅 費	1,534,382	職員出張旅費
			印 刷 製 本 費	18	帳票類印刷
			通 信 運 搬 費	221,662	電話料・書類等郵送料
			委 託 料	178,800	公営企業会計システム保守管理委託料
			手 数 料	270,658	EB手数料他
			賃 借 料	1,220,640	公営企業会計システムリース料
			修 繕 費	300,000	諸修繕費
			厚 生 費	68,820	職員厚生会事業主負担金
			交 際 費	15,000	事業運営交際費
			補 償 金	8,510	投票券発売払戻所事故補填金
			使 用 料	73,894	職員情報システム使用料
			負 担 金	10,197,179	全国モーターボート競走施行者協議会負担金 8,676,999 庁内LAN利用負担金他 1,520,180

款	項	目	節	金額	備考
			保 險 料	762,327	動産保険料 464,000 自動車損害共済保険料 55,195 リース資産保険料 243,132
			雑 費	43,020	諸賄費
	4	減 価 償 却 費		52,834,340	
			有 形 固 定 資 産 減 価 償 却 費	52,834,340	車両運搬具 762,140 工具器具及び備品 268,200 リース資産 51,804,000
	2	営 業 外 費 用		729,032,056	
	1	支 払 利 息 及 び 企 業 債 取 扱 諸 費		129,242	
			企 業 債 利 息	8,410	企業債利息
			リ ー ス 利 息	120,832	リース資産利息
	2	繰 出 金		400,000,000	
			繰 出 金	400,000,000	伊丹市一般会計繰出金
	3	雑 支 出		328,902,814	
			そ の 他 雑 支 出	328,902,814	控除対象外消費税及び地方消費税額

## 固 定 資 産 明 細 書

### (1)有形固定資産明細書

(単位：円)

資産の種類	年度当初の 現在高	当 年 度 増 加 額	当 年 度 減 少 額	年 度 末 現 在 高	減 価 償 却 累 計 額			年 度 末 償 却 未 済 高	備 考
					当年度増加額	当年度減少額	累 計		
車 両 運 搬 具	5,092,699	0	0	5,092,699	762,140	0	1,900,005	3,192,694	
工 具 器 具 及 び 備 品	5,364,000	0	0	5,364,000	268,200	0	5,095,800	268,200	
リ ー ス 資 産	287,800,000	0	0	287,800,000	51,804,000	0	204,924,000	82,876,000	
合 計	298,256,699	0	0	298,256,699	52,834,340	0	211,919,805	86,336,894	

### (2)投資その他の資産明細書

(単位：円)

資 産 の 種 類	年度当初の現在高	当 年 度 増 加 額	当 年 度 減 少 額	年 度 末 現 在 高	備 考
基 金	698,021,000	0	46,800,000	651,221,000	
預 託 金	25,070	0	0	25,070	
合 計	698,046,070	0	46,800,000	651,246,070	

## 企 業 債 明 細 書

(単位：円)

種 類	発行年月日	発 行 総 額	償 還 高		未 償 還 残 高	発 行 価 格	利 率 (年・%)	償 還 終 期	備 考
			当年度償還高	償 還 高 累 計					
そ の 他 の 企 業 債 平 成 17 年 度	18. 4. 28	563,800,000	46,800,000	514,800,000	49,000,000	563,800,000	0.01	2. 10. 15	縁故資金
合 計		563,800,000	46,800,000	514,800,000	49,000,000	563,800,000			